



UNIVERSIDAD
PRIVADA
DEL NORTE

FACULTAD DE INGENIERÍA

Carrera de Ingeniería Industrial

“RESPONSABILIDAD SOCIAL EN EL SECTOR MINERO Y EL
DESARROLLO SOSTENIBLE DE SU ENTORNO”: UNA REVISIÓN DE
LA LITERATURA CIENTÍFICA.

Trabajo de investigación para optar al grado de:

Bachiller en **Ingeniería Industrial**

Autor:

Bautista Bazan, Milagros del Carmen

Asesor:

Mg. Fanny Emelina Piedra Cabanillas

Cajamarca - Perú

2020

DEDICATORIA

El presente trabajo de investigación, está dedicado a mi padre, quien me apoya incondicionalmente en la parte moral, económica y emocional, para lograr ser una buena profesional. A mis hermanos y demás familiares por el apoyo que siempre me brindaron.

AGRADECIMIENTO

Agradezco a Dios por la vida, a mi madre que desde el cielo sigue guiando mis pasos, a mi padre por el apoyo que me brinda en mi formación universitaria y a mi asesora de proyecto de tesis, que gracias a sus enseñanzas, paciencia y apoyo estoy logrando cumplir una de mis metas.

Tabla de contenido

DEDICATORIA	2
AGRADECIMIENTO	3
ÍNDICE DE TABLAS	5
ÍNDICE DE FIGURAS	6
RESUMEN	7
CAPÍTULO I. INTRODUCCIÓN	8
CAPÍTULO II. METODOLOGÍA	12
CAPÍTULO III. RESULTADOS	14
CAPÍTULO IV. CONCLUSIONES	22
REFERENCIAS	23
ANEXOS	26

Table 1.....	15
Table 2.....	16
Table 3.....	17
Table 4.....	18
Table 5.....	20

ÍNDICE DE FIGURAS

Figure 1.....	14
Figure 2.....	16
Figure 3.....	17
Figure 4.....	18
Figure 5.....	19
Figure 6.....	20

RESUMEN

El presente artículo describe los resultados cualitativos de un estudio que tuvo como objetivo identificar la relación de la responsabilidad social en el sector minero y el desarrollo sostenible de su entorno para ello se llevó a cabo una revisión sistemática de la literatura, por medio de la técnica de selección bibliográfica por recolección de datos y el uso de una estrategia de búsqueda rigurosamente definida. La muestra estuvo compuesta por publicaciones, producidas entre los años 2010 hasta 2020, en las siguientes bases: Redalyc, Renati, Proquest y Scielo. Siguiendo los criterios de inclusión y exclusión establecidos, se obtuvo una muestra final de 47 estudios seleccionados, de los cuales se encontraron en su mayoría estudios nacionales, además según los resultados la plataforma con mayor información sobre el tema fue Renati, la segunda con mayor información fue la de Redalyc. Los resultados obtenidos permiten identificar los avances en proyectos de responsabilidad social dentro del sector minero y el cómo este influye en el desarrollo sostenible de su entorno.

A partir de ello, se pone en evidencia el estado de la cuestión y se generan elaboraciones teóricas con proyección práctica y basadas en la evidencia. Sacando en conclusión que la responsabilidad social no solo ayuda a la comunidad, sino que también al sector minero, ya que gracias a este tipo de proyectos las empresas mineras logran estar en paz con sus diferentes entornos.

PALABRAS CLAVES: Responsabilidad Social, Empresas Mineras, Filantropía Empresarial, Impacto en la Sociedad, Percepción y Desarrollo Sostenible.

CAPÍTULO I. INTRODUCCIÓN

A lo largo de la historia, se han evidenciado problemas muy ligados al maltrato del ambiente, haciendo uso de mecanismos que perjudican el territorio de varias comunidades, mismas que contienen gran riqueza y que se daña al extraer dichos minerales de las mismas.

Con todo eso, las respuestas del sector minero ante tales críticas recibidas de varios lugares del mundo, tanto por conflictos ambientales como por conflictos sociales, dichas empresas vienen desarrollando proyectos tanto a nivel individual como en conjunto para contrarrestar dichos comentarios

En cuanto al desarrollo sostenible, este consiste en hacer que la población participe directamente en su propio desarrollo; a través de capacitaciones que generen mejoras en sus condiciones de vida y creando así oportunidades de trabajo, dando lugar a invertir en la salud, educación y proyectos productivos. Esta forma por la cual se unen la responsabilidad social y el desarrollo sostenible, permite mejoras en la calidad de vida de cada uno de los pobladores de la comunidad involucrada, además de preservar los valores socioculturales de cada región; mejorar la distribución de los productos locales, ampliando la capacidad de respuesta de las micro empresas y desarrollar la agricultura y la ganadería, llegando así a lograr poco a poco el desarrollo sustentable.

(Rojas, 2010) Desde el punto de vista de utilización de productos provenientes de la corteza terrestre, el concepto de desarrollo sostenible tiene importantes implicaciones, pues involucra en su análisis a las futuras generaciones, ya que no contarán con el recurso extraído en el presente (agotamiento) y se les dejarán los problemas de los estériles y contaminantes producidos por las actividades extractivas y de beneficio, problemas derivados de no ejecutar los planes de cierre de las minas.

(Schwalb M. & García, pág. 19) “La responsabilidad social es una filosofía, una actitud o forma de ver la vida que implica que tomemos en cuenta el efecto que nuestras acciones y decisiones tienen sobre el entorno físico y social. En otras palabras, ser socialmente responsable significa ser consciente del daño que nuestros actos pueden ocasionar a cualquier individuo o grupo social”.

Es por eso que al juntar la responsabilidad social y el desarrollo sostenible se puede generar una mejor calidad de vida para la comunidad o entorno en el que el sector minero trabaja.

En nuestro país la actividad del sector minero viene generando una serie de controversias y ciertamente, no hay actividad económica más cuestionada que la minería; (Mejía, 2013) “En América Latina tenemos diversos problemas ambientales y sociales, entre las empresas mineras y la sociedad por ejemplo: En el Perú ha habido enfrentamientos y protestas de la población del departamento de Cajamarca desde el año pasado por el proyecto minero Conga de la minera Yanacocha en Cajamarca, filial de Newmont Mining Corporation Cajamarca Perú. Los enfrentamientos y protestas del pueblo cajamarquino son debidos a que la población protege el agua porque como efecto de las operaciones mineras ésta se podría contaminar o escasear completamente”.

Además, según (Espinoza, 2015) La minería fractura la economía local, elimina las posibilidades agropecuarias del entorno y disminuye otras oportunidades productivas, encarece la canasta familiar y genera empleo limitado. En las comunidades donde hay actividad minera, existe pobreza y un alto nivel de conflictos sociales con las empresas mineras. A su vez, las empresas mineras han deteriorado y degradado el medio ambiente, contaminando el aire, el suelo y el agua; consecuentemente desapareciendo la flora y la fauna.

Puede que este tipo de conflictos se deban en cierto modo al no saber entenderse con las comunidades de su entorno, es por eso que se ve conveniente la creación de espacios de diálogo y concertación en pro de desarrollar proyectos de trabajo sobre temas de interés común entre la población afectada y la empresa minera; logrando así generar lazos de confianza que le permitan al sector minero mejorar de alguna forma su manchada reputación.

El siguiente trabajo de investigación se justifica y se considera de gran importancia por las siguientes razones: se tomaron artículos de los últimos 10 años hasta la actualidad; excluye cualquier otro sector en el que se realice responsabilidad social y desarrollo sostenible, enfocándose así en empresas del rubro minero; solo se han considerado investigaciones que se encuentren en los países de Norte América, América Central, Sur América & Europa y por último se realizó una comparación entre dichos artículos seleccionados. A diferencia de otras investigaciones este estudio trata de enfocarse más desde el punto de vista de las variables involucradas, tomando en cuenta la forma de ver de los pobladores para con el sector minero.

Además, es importante ya que son necesarias estrategias que apoyen al desarrollo sostenible de cada país; dicho esto, el lograr la armonía entre el beneficio económico y la conservación del ambiente es urgente, ya que con esto se lograría un equilibrio empresa - comunidad.

La efectividad de los programas de responsabilidad social por parte de las empresas mineras en el desarrollo sostenible de las comunidades; hace que eviten conflictos locales a nivel socioeconómico y a nivel ambiental; entre ellos adquisición de tierras, derechos del agua, contaminación, etc.

Finalmente, la presente investigación abordará teorías sociales; tomando en cuenta que el sector minero no ha sido ampliamente desarrollado en temas de Responsabilidad Social, por ser reciente en la práctica y en las ciencias sociales; siendo de vital importancia, analizar y ampliar conocimientos en este campo.

Por lo cual la pregunta a responder del problema de investigación es: ¿Cuál es la información que presentan los trabajos publicados de la responsabilidad social en el sector minero y el desarrollo sostenible de su entorno? Todo esto teniendo como objetivo el realizar una revisión sistemática de investigaciones publicadas que informen sobre los trabajos de responsabilidad social en el sector minero y el desarrollo sostenible de su entorno, 2010 – 2020; incluyendo información sobre la comparación de los artículos encontrados.

CAPÍTULO II. METODOLOGÍA

La siguiente revisión sistemática, tomo como base lo propuesto en la declaración prisma; con la intención de responder a la siguiente pregunta ¿Cuál es la información que presentan los trabajos publicados de la responsabilidad social en el sector minero y el desarrollo sostenible de su entorno?

Dicha investigación se realizó con las bases de datos de: Scielo, Redalyc, Renati, Proquest & revistas; el total de los artículos encontrados en las diferentes plataformas fue de 117, de los cuales 30 art. fueron de la plataforma Redalyc, de esta se seleccionaron 15 art.; en la plataforma Renati se encontraron 40 art. de los cuales se seleccionaron 20 art.; en la plataforma Scielo se encontraron el total de 30 art. de los cuales se seleccionaron 10 art.; finalmente en la plataforma de Proquest se encontraron 17 art. De los cuales se seleccionaron 2 art.

La ecuación de búsqueda se realizó a partir de las siguientes palabras claves: Responsabilidad Social, Empresas Mineras, Filantropía Empresarial, Impacto en la Sociedad, Percepción y Desarrollo Sostenible.

Se tomaron los estudios con idioma español, que se encontraran publicados entre los años 2010 – 2020, todos estos que respondieran a la pregunta de investigación anteriormente planteada.

Las limitaciones encontradas en la investigación teórica fueron la baja cantidad de artículos relacionados directamente con el tema establecido, además de los años de publicación e información irrelevante.

Para la selección de datos se tomó en cuenta la siguiente información: autores, propósito principal de la investigación, fecha de publicación (2010 - 2020), países en que se desarrollaron los estudios (Norte América, América Central, Sur América & Europa), idioma (español), diseño de la investigación y tipo de estudio.

Los criterios de inclusión que se utilizaron para el siguiente artículo de investigación reúne todo lo estudiado, priorizando lo más importante; dichos art. fueron escogidos con los siguientes criterios de inclusión: área geográfica: Norte América, América Central, Sur América & Europa, antigüedad: 2010 – 2020, tipo de documento: artículos científicos, revistas y páginas online y tesis.

Criterios de exclusión que el artículo de investigación tomo en cuenta fueron: art. no relacionados directamente con el tema, duplicidad entre los art., art. que no responden a la pregunta de investigación & art. que no responden al enfoque que se necesita.

CAPÍTULO III. RESULTADOS

En el siguiente estudio se tomó como criterios de elegibilidad todo lo estudiado, priorizando lo más importante; es por eso que fueron escogidos de acuerdo al área geográfica: Norte América, América Central, Sur América & Europa, al tiempo: desde el 2010 – 2020 y al idioma. Por ello en las siguientes figuras y gráficos, se presentan los datos usados en esta investigación, describiendo brevemente su contenido.

Figure 1

Diagrama de flujo de los estudios empíricos incluidos en la revisión

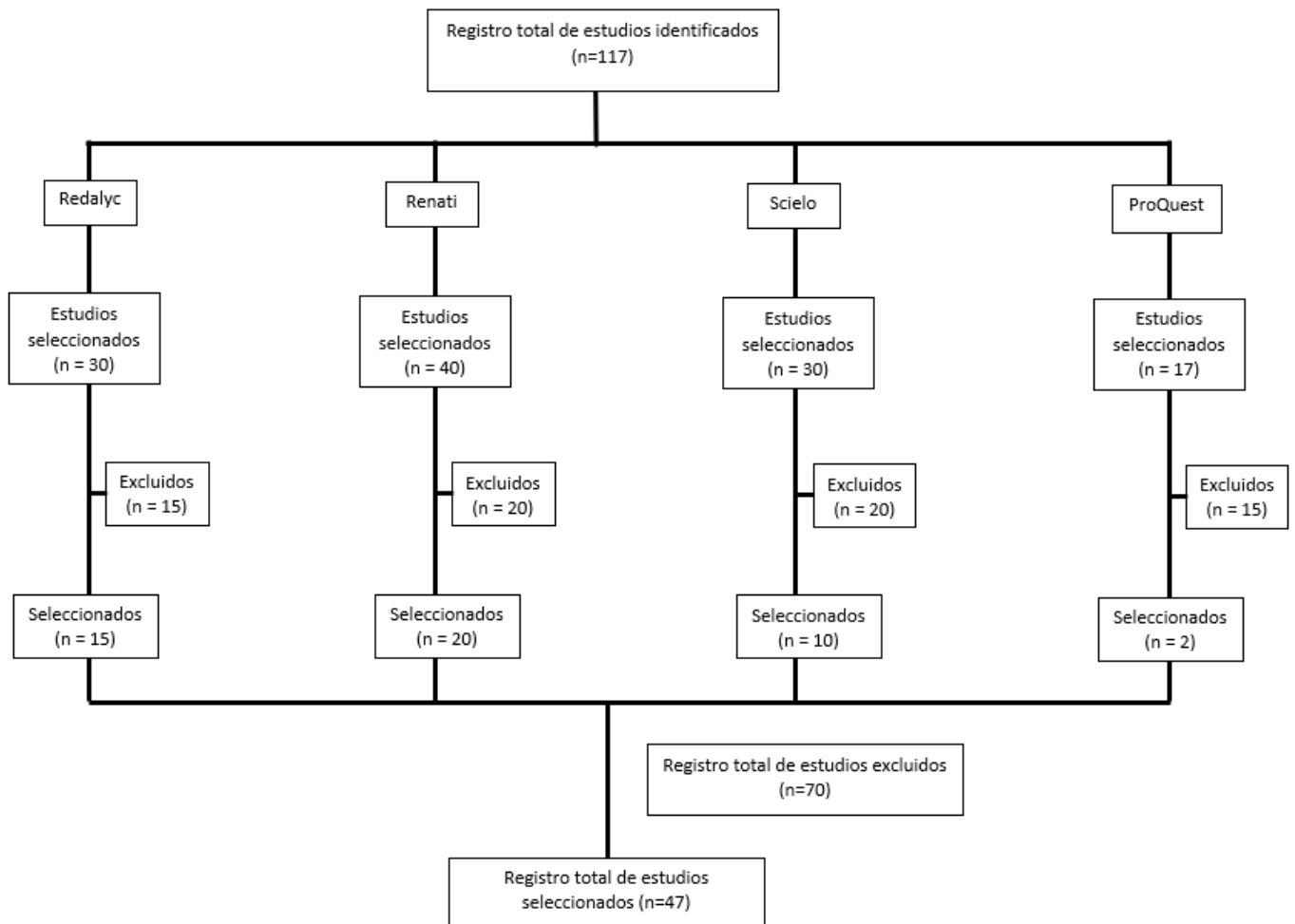

Fuente: Bautista Bazán, Milagros del Carmen

INTERPRETACIÓN:

En el estudio se encontró 117 artículos, de los cuales se excluyeron 70 por no estar relacionados con el tema, duplicidad entre artículos y por no encontrarse entre los años 2010 y 2020 y 47 de ellos fueron incluidos en la siguiente revisión sistemática.

Table 1

Total, de estudios encontrados

Totalidad de estudios encontrados		
Base de Datos (BD)	Estudios	%
Redalyc	30	26%
Renati	40	34%
Scielo	30	26%
Proquest	17	15%
Total	117	100%

Fuente: Elaborado a partir de la base de datos.



Figure 2

Total, de estudios encontrados

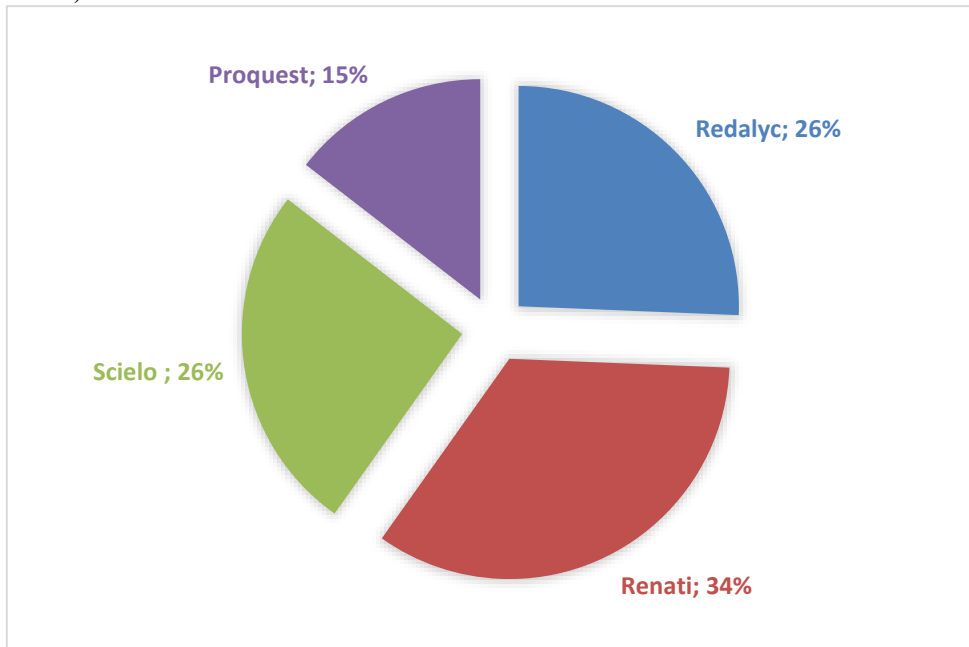

Fuente: Elaborado a partir de la base de datos.

INTERPRETACIÓN:

En el estudio, de las 117 investigaciones se halló que la mayor parte de las investigaciones fueron sacadas de la plataforma de renati siendo esta el 34%, y que la menor cantidad de estas fueron sacadas de proQuest siendo este el 15%.

Table 2

Análisis de Estudios

Análisis de estudios				
Base de Datos (BD)	Estudios Analizados	Excluidos	Incluidos	
Redalyc	30	15	15	
Renati	40	20	20	
Scielo	30	20	10	
Proquest	17	15	2	
Total	117	70	47	

Fuente: Elaborado a partir de la base de datos.

Análisis de Estudios

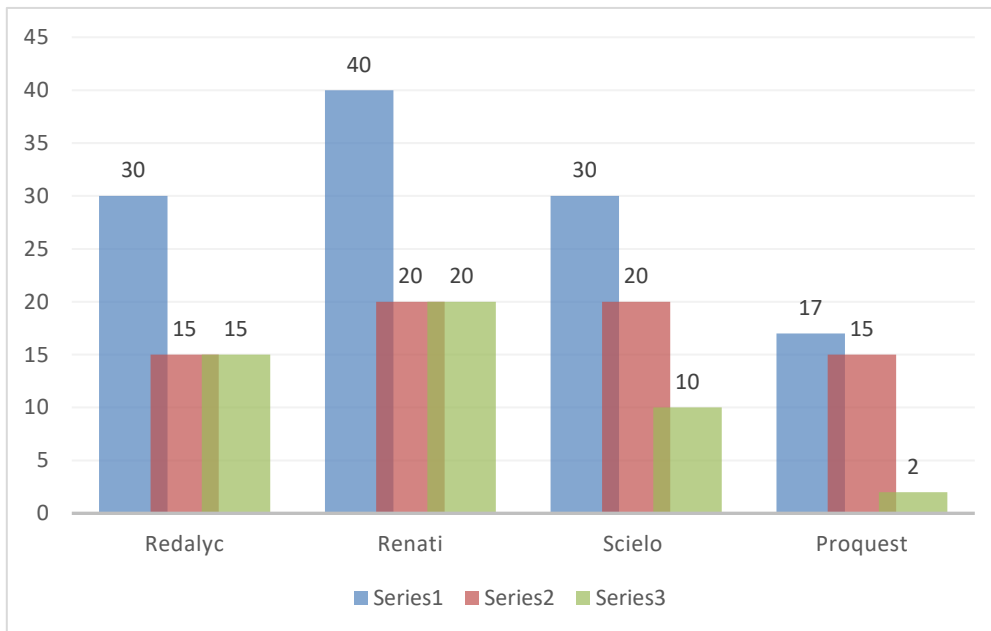

Fuente: Elaborado a partir de la base de datos.

INTERPRETACIÓN:

De los 117 estudios, se excluyó 70 investigaciones quedando seleccionadas solo 47, de las cuales 15 fueron de Redalyc, 20 de Renati, 10 de Scielo y 2 de ProQuest.

Table 3

Análisis de Estudios por países

Análisis por países		
Base de Datos	Estudios analizados	%
Internacionales	21	45%
Nacionales	26	55%
Total	47	100%

Fuente: Elaborado a partir de la base de datos.

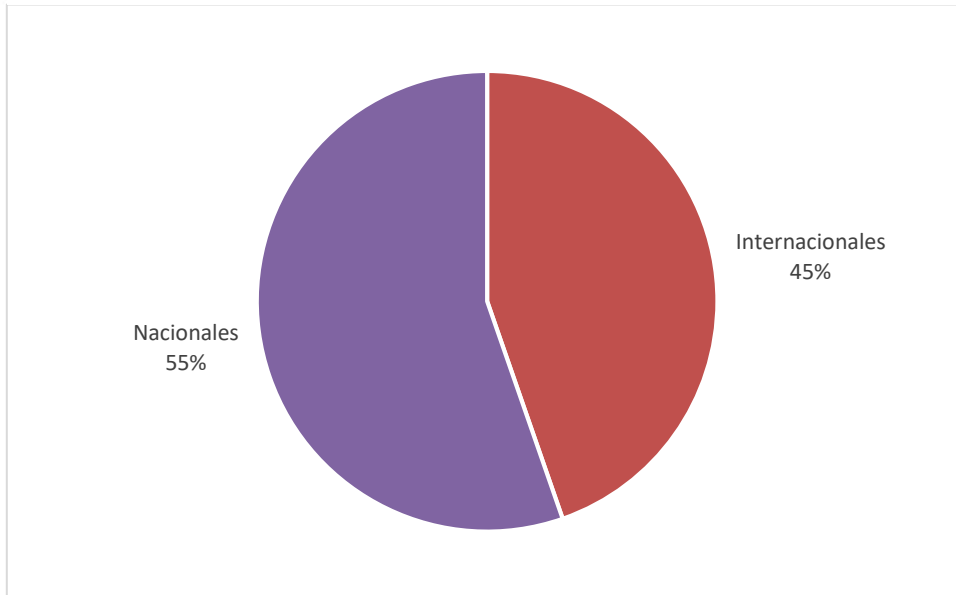

Fuente: Elaborado a partir de la base de datos.

INTERPRETACIÓN:

Del estudio de los 47 estudios seleccionados se encontró que el 55% de ellos eran nacionales y que el 45% de ellos eran internacionales.

Table 4

Análisis de Estudios Por año de publicación

Años de publicación	Cantidad de Estudios
2010	1
2011	1
2012	3
2013	4
2014	2
2015	1
2016	6

2017	10
2018	10
2019	8
2020	1
Total	47

Fuente: Elaborado a partir de la base de datos.

Figure 5

Análisis de Estudios Por año de publicación

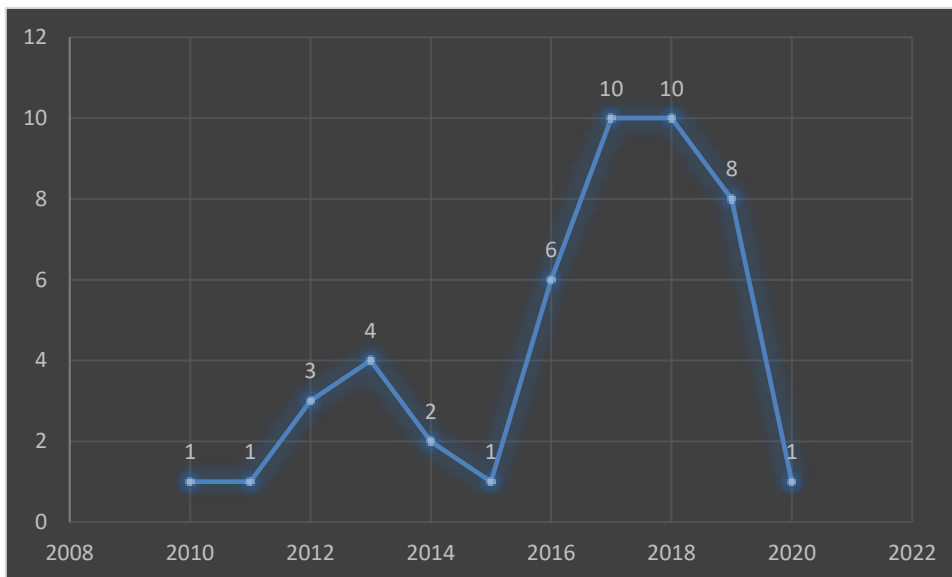

Fuente: Elaborado a partir de la base de datos.

INTERPRETACIÓN:

De la tabla y la figura anteriores se puede deducir que existen mayor cantidad de estudios en los años 2017 y 2018.

Table 5

Análisis de Estudios por tipo de publicación

Tipo de estudios	Cantidad de Estudios	%
Artículos	25	53%
Tesis	22	47%
Total	47	100%

Fuente: Elaborado a partir de la base de datos

Figure 6

Análisis de Estudios por tipo de publicación

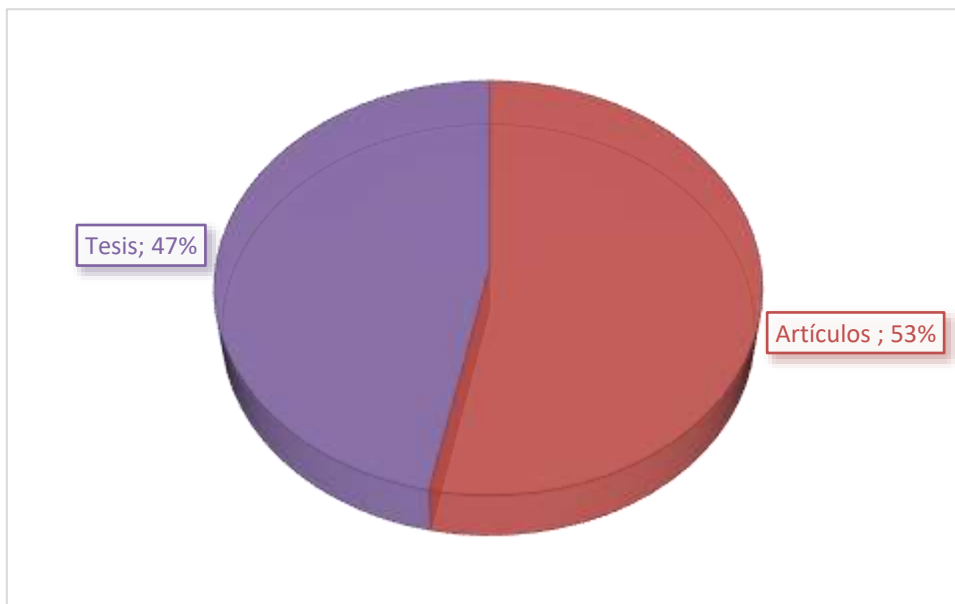

Fuente: Elaborado a partir de la base de datos.

INTERPRETACIÓN:

De los 47 estudios seleccionados se puede observar que el 47% de ellos son tesis y que el 53% son artículos.

Análisis global de resultados:

Generalmente se puede dar a resaltar que la metodología más usada y finalmente escogida son artículos y tesis con 10 años de antigüedad, de las cuáles se usaron mayormente de la plataforma de Redalyc (15), de la plataforma renati (20) y de la plataforma scielo (10), abarcando más países utilizados de América Central, Sur América & Europa, pero en especial estudios realizados en el Perú.

CAPÍTULO IV. CONCLUSIONES

La responsabilidad social de las empresas mineras en el mundo, impacta de manera negativa en el desarrollo sostenible de las comunidades ubicadas en su entorno; porque en su mayoría estas son: Socialmente no sostenibles, además cuentan con una economía escasa y ambiente degradado, esta situación nos trae como conclusión que el apoyo del sector minero para dichos lugares no es de gran ayuda, ya que en la mayoría de estudios revisados estos sectores se encuentran en pobreza y pobreza extrema a pesar de la ayuda de las empresas relacionadas con la minería.

El análisis de los estudios nos permitió observar que tanto socialmente como ambientalmente el desarrollo sostenible se tiene que dar, ya que es gracias a este tipo de proyectos de responsabilidad social que las diferentes comunidades crecen.

Además, entre los estudios analizados se observó que promocionar los diferentes programas a la comunidad incide en el desarrollo de los pobladores, ya que en estos ayudan a crear conciencia para el medio ambiente. Sacando en conclusión que la responsabilidad social no solo ayuda a la comunidad sino que también al sector minero, ya que gracias a este tipo de proyectos las empresas mineras logran estar en paz con sus diferentes entornos.

Finalmente, se concluye que la responsabilidad social influye directamente en la gestión de las empresas del sector minero, ya que es gracias a este tipo de proyectos que se está mejorando en gran medida la imagen manchada de la minería.

REFERENCIAS

- Alvarado A. (2017). Impactos económicos y sociales de las políticas nacionales mineras en Ecuador (2000-2006). *Revista de Ciencias Sociales*. Disponible en: <https://www.redalyc.org/articulo.oa?id=280/28055641005>
- Aguilera Castro, Adriana, & Puerto Becerra, Doria Patricia. (2012). Crecimiento empresarial basado en la Responsabilidad Social. *Pensamiento & Gestión*, (32), 1-26. Recuperado de: http://www.scielo.org.co/scielo.php?script=sci_arttext&pid=S1657-62762012000100002&lng=en&tlng=en.
- Diez C. (2018). “Responsabilidad Social Empresarial en la Minería y el Desarrollo Sostenible”. *Revista Agnitio*. Disponible en: <http://agnitio.pe/articulos/responsabilidad-social-empresarial-en-la-mineria-y-el-desarrollo-sostenible/>
- Espinoza G. (2015); “La Gestión De Responsabilidad Social Empresarial De Las Empresas Mineras En El Perú Y Su Incidencia En El Desarrollo Sostenible De Las Comunidades De Su Entorno - Período 2004 - 2014”. (Tesis de doctorado). Recuperado de: http://www.repositorioacademico.usmp.edu.pe/bitstream/handle/usmp/1857/espinoza_gl.pdf;jsessionid=9B0D84F039B01B4B1220F8AA5315BB40?sequence=1
- Kianman A. (2017); “ACTIVIDAD MINERA DE LA EMPRESA YANACOCHA EN LA PROVINCIA DE CAJAMARCA Y EL NIVEL DE IMPACTO EN LA CALIDAD DE VIDA DE LA POBLACION DE SU ENTORNO 1993 - 2012”. (Tesis de doctorado) Recuperado de: <file:///C:/Users/Toshiba/Downloads/%E2%80%9CACTIVIDAD%20MINERA%20>



[DE%20LA%20EMPRESA%20YANACOCCHA%20EN%20LA%20PROVINCIA%
20DE%20CAJAMARCA%20Y%20EL%20NIVEL%20DE%20IMPACTO%20EN
%20L.pdf](#)

León C. (20); “Desarrollo sostenible y minería”. (Ensayo). PUCP. Recuperado de:
<https://red.pucp.edu.pe/ridei/wp-content/uploads/biblioteca/091218.pdf>

Menendez L. (2018); “INCIDENCIA DE LA RESPONSABILIDAD SOCIAL CORPORATIVA EN EL DESARROLLO SOSTENIBLE DE LA MINERIA EN AREQUIPA CASO: COMPANÍA MINERA CARAVELI 2016”. Universidad Nacional San Agustín de Arequipa. Recuperado de:
<http://repositorio.unsa.edu.pe/bitstream/handle/UNSA/6003/COmesals.pdf?sequence=1&isAllowed=y>

Oxfam Internacional; (2007). “Responsabilidad Social Empresarial en el sector minero en el Perú”. Recuperado de:
https://peru.oxfam.org/sites/peru.oxfam.org/files/file_attachments/responsabilidad-social-empresarial-sector-minero-peru_3.pdf

Peralta J. (2018); “Política de Responsabilidad Social Empresarial de la minera Hudbay, y la Percepción Social que sobre la misma tienen los Pobladores de la Comunidad Campesina de Uchucarco, Distrito de Chamaca, Cusco - 2018”. Universidad Nacional San Agustín de Arequipa. Recuperado de:
<http://repositorio.unsa.edu.pe/bitstream/handle/UNSA/6790/SOpechja.pdf?sequence=1&isAllowed=y>

Polo E. (2013); “Responsabilidad socio ambiental minera y su efecto en el entorno social del Distrito de Parcoy: 2013”. (Tesis de título). Universidad Nacional de Trujillo. Recuperado de:

http://dspace.unitru.edu.pe/bitstream/handle/UNITRU/2540/polo_elicia.pdf?sequence=1&isAllowed=y

Quispe Y. (2018); “LA GESTIÓN DE RESPONSABILIDAD SOCIAL DE LA EMPRESA MINSUR S.A. UNIDAD MINERA SAN RAFAEL Y SU INCIDENCIA EN EL DESARROLLO SOSTENIBLE DEL DISTRITO DE ANTAUTA - PERÍODO 2016 – 2017”. (Tesis de Título). Puno: Universidad Nacional del Altiplano. Recuperado de:

http://repositorio.unap.edu.pe/bitstream/handle/UNAP/7418/Quispe_Taccasoncco_Yiesica_Alбина.pdf?sequence=1&isAllowed=y

Rojas, Carlos. (2010). VALORACIÓN DE RECURSOS MINERALES BAJO LA TEORIA DEL DESARROLLO SOSTENIBLE. *Revista EIA*. Recuperado de: http://www.scielo.org.co/scielo.php?script=sci_arttext&pid=S1794-12372010000100006&lng=en&tlng=es.

Solís J. (2008). Responsabilidad social empresarial: un enfoque alternativo. Análisis Económico, Disponible en: <https://www.redalyc.org/articulo.oa?id=413/41311449011>

Yiming D. (2017); “LA RESPONSABILIDAD SOCIAL EMPRESARIAL EN LA GESTIÓN DE LAS EMPRESAS MINERAS EN EL PERÚ”. (Tesis de Maestría). Universidad Inca Garcilaso de la Vega. Recuperado de: http://repositorio.uigv.edu.pe/bitstream/handle/20.500.11818/1627/MAESTR%C3%8DA_DU%20YIMING.pdf?sequence=2&isAllowed=y

ANEXOS

Anexo 1

Base de datos de los 47 estudios analizados

N°	Título	Autor (s)	Plataforma	Año de Publicación	Institución	Tipo de documento	País	Aplica y No Aplica
1	Control de proyectos de Responsabilidad Social empresarial: Estudio en empresas mineras	Rojas de la Puente, Edward Enrique - Fanny Lucila Rimarachín Chavez - Oblitas Cruz, Jimmy	Redalyc	2019	Universidad del Zulia, Venezuela	Artículo	Venezuela	Aplica
2	El realismo social y metáforas del Socavón en la novela minera peruana	Salazar Espinoza, David Elí	Redalyc	2017	Universidad del Zulia	Artículo	Venezuela	Aplica
3	¿POR QUÉ HA AUMENTADO LA CONFLICTIVIDAD SOCIAL EN EL PERÚ? EL CASO DEL SECTOR MINERO	Cárdenas Cornejo, Alonso	Redalyc	2011	Universidad de Costa Rica	Artículo	Costa Rica	Aplica
4	Las estrategias de consenso social de la minera Glencore Xstrata en Argentina	Godfrid, Julieta	Redalyc	2015	Universidad del Zulia	Artículo	Venezuela	Aplica
5	Actores sociales rurales y la nación mexicana frente a los megaproyectos mineros	Quintana, Roberto Diego	Redalyc	2014	Universidad Nacional Autónoma de México	Artículo	Mexico	Aplica
6	Impactos económicos y sociales de las políticas nacionales mineras en Ecuador (2000-2006)	Alvarado Vélez, Julio A	Redalyc	2017	Universidad del Zulia	Artículo	Venezuela	Aplica
7	Estimaciones de pasivos ambientales para acrecentar la contabilidad tridimensional y la sostenibilidad integral en las empresas mineras	Wong Figueroa, Bertha Leonor; Bernardo Tello, Alcides	Redalyc	2017	Universidad Nacional Hermilio Valdizán	Artículo	Perú	Aplica
8	El proyecto del Cerrejón: un espacio relacional para los indígenas wayuu, la empresa minera y el Estado colombiano	Puerta Silva, Claudia	Redalyc	2010	Universidad de Antioquia	Artículo	Colombia	Aplica
9	LAS ACCIONES SOCIALES EN EMPRESAS CON RESPONSABILIDAD SOCIAL	Volpentesta, Jorge Roberto	Redalyc	2012	Universidad Nacional de Misiones	Artículo	Argentina	Aplica
10	La empresa social y su responsabilidad social	Barrera Duque, Ernesto	Redalyc	2007	Universidad Nacional de Colombia	Artículo	Colombia	Aplica
11	Desarrollo sostenible y conceptos "verdes"	Conte Grand, Mariana; D'Elia, Vanesa	Redalyc	2018	Universidad Nacional Autónoma de México	Artículo	Mexico	Aplica
12	Los retos del desarrollo sostenible	VALLEJO ZAMUDIO, LUIS E.	Redalyc	2012	Universidad Pedagógica y Tecnológica de Colombia	Artículo	Colombia	Aplica
13	La era del desarrollo sostenible	Tejedor Estupiñán, Joan Miguel; Álvarez, Juan Fernando	Redalyc	2016	Universidad Católica de Colombia	Artículo	Colombia	Aplica
14	EL DESARROLLO SOSTENIBLE A NIVEL EMPRESARIAL	Poveda-Santana, Isabe	Redalyc	2013	Centro de Información y Gestión Tecnológica de Santiago de Cuba	Artículo	Cuba	Aplica
15	Desarrollo sostenible: enfoques desde las ciencias económicas	Vergara Tamayo, Carlos Andrés; Ortiz Motta, Diana Carolina	Redalyc	2016	Universidad Pedagógica y Tecnológica de Colombia	Artículo	Colombia	Aplica

16	Minas Conga busca recuperar la confianza de los ciudadanos	Marticorena, Manuel	Proquest	2006	WIRE FEED	Tesis	Miami	Aplica
17	Incidencia de la responsabilidad social de Minera Yanacocha en la prevención de conflictos sociales en los distritos de Cajamarca, Baños del Inca y la Encañada ,2019	Cabanillas Bustamante, Merly Yessenia	Proquest	2019	Universidad Privada del Norte	Tesis	Cajamarca, Perú	Aplica
18	Influencia de la gestión de los recursos humanos en el establecimiento y desarrollo de políticas y prácticas de responsabilidad social de la empresa "agroindustrial del peru s.a.c. grupo gloria" a nivel interno y externo (pobladores del sector "A" del distrito de majes) Arequipa 2010.	Cancico Carcausto, Heide Sofia - Vilca Arias, Angelica	Renati	2011	Universidad Nacional de San Agustín de Arequipa	Tesis	Perú / Arequipa	Aplica
19	La gestión de responsabilidad social empresarial de las empresas mineras en el Perú y su incidencia en el desarrollo sostenible de las comunidades de su entorno período 2004 - 2014	Espinoza Guadalupe, Ladislao	Renati	2015	Universidad de San Martín de Porres, Lima, Perú.	Tesis	Perú / Lima	Aplica
20	Responsabilidad social empresarial de Southern Perú y el balance social de la población en el Distrito de Cocachacra, Arequipa, 2016	Gutierrez Estrada, Fiorella Beatriz - Salas Ortiz, Marjorie Rocío	Renati	2016	Universidad Nacional de San Agustín de Arequipa	Tesis	Perú / Arequipa	Aplica
21	Impacto de las estrategias de responsabilidad social empresarial de la minera Barrick lagunas norte en el distrito de Quiruvilca.	Silva Solano, Sheila Guisella	Renati	2016	Universidad Nacional de Trujillo	Tesis	Perú / Trujillo	Aplica
22	Análisis de la Responsabilidad Social de la Empresa Minero Anglo American Michiquillay S.A. y la incidencia en las comunidades del área de influencia directa del Proyecto Michiquillay: 2007-2014	Sánchez Peña, Mario Chair	Renati	2016	Universidad Nacional de Cajamarca	Tesis	Perú / Cajamarca	Aplica
23	Influencia de la responsabilidad social empresarial en el crecimiento empresarial de Sociedad Minera de Responsabilidad Limitada Melva N° 20 de Trujillo, en el Caserío El Toro, distrito de Huamachuco 2015	Sevillano Rodriguez, Nataly Lizeth	Renati	2016	Universidad Nacional de Trujillo	Tesis	Perú / Trujillo	Aplica
24	Diagnóstico del estado de la gestión con enfoque de responsabilidad social empresarial en las empresas del sector minero de la Región Cajamarca	Sánchez Coello, Rolando - Blanco Pretel, Giovanna Isabel - Gonzáles Camacho, Zholy Indara - Noriega Zavala, Yolibeth Mariani	Renati	2016	Pontificia Universidad Católica del Perú	Tesis	Perú / Lima	Aplica
25	Percepción de la población del distrito de Ichuña sobre la responsabilidad social de la compañía de minas Buenaventura S.A.A. en el proyecto minero San Gabriel, Arequipa 2016	Mendoza Huilca, Lady Brigida - Chura Marca, Heriberto Jesus	Renati	2016	Universidad Nacional de San Agustín de Arequipa	Tesis	Perú / Arequipa	Aplica
26	Responsabilidad socio ambiental minera y su efecto en el entorno social del distrito de Parcoy: 2013.	Polo Castillo, Elicia Laura	Renati	2016	Universidad Nacional de Trujillo	Tesis	Perú / Trujillo	Aplica
27	La responsabilidad social empresarial como mecanismo de prevención de conflictos sociales en las empresas mineras. Los casos de SiderPerú y Minera Águila Dorada	Laos Delgado, Pedro Antonio - Serna Calderón, Luis Fernando	Renati	2017	Universidad de Lima	Tesis	Perú / Lima	Aplica

28	Responsabilidad Social de las Compañías Mineras y Conformismo Social en la Población del Distrito de Huachocolpa, Huancavelica	Meza Espinoza, Patricia	Renati	2017	Universidad Nacional de Huancavelica	Tesis	Perú / Huancavelica	Aplica
29	Responsabilidad social empresarial y el comportamiento de los consumidores en la empresa Camones, Puente Piedra- 2017	Brandan Saez, Cristy Jasmin	Renati	2017	Universidad César Vallejo	Tesis	Perú / Lima	Aplica
30	La responsabilidad social empresarial en la gestión de las empresas mineras en el Perú	Du, Yiming	Renati	2017	Universidad inca Garcilaso de la Vega	Tesis	Perú / Lima	Aplica
31	LA RESPONSABILIDAD SOCIAL CORPORATIVO DE LA COMPAÑÍA MINERA BUENAVENTURA, PARA EL DESARROLLO SOSTENIBLE DEL DISTRITO DE CCOCHACCASA ANGARAES 2015	Quispe Curo, Alcides - Torres Hilario, Yreneo Jesús	Renati	2017	Universidad Nacional de Huancavelica	Tesis	Perú / Huancavelica	Aplica
32	Influencia de la responsabilidad social corporativa en la prevención de conflicto social minero caso: Las Bambas – 2014	Aparicio Huaspa, Julio Roberto	Renati	2017	Universidad Nacional de San Agustín de Arequipa	Tesis	Perú / Arequipa	Aplica
33	La auditoría ambiental y su influencia en la responsabilidad social empresarial del sector minero. Perú 2010-2016	Aspajo Torres, Neisser	Renati	2017	Universidad de San Martín de Porres, Lima, Perú.	Tesis	Perú / Lima	Aplica
34	La responsabilidad social en las empresas socialmente responsables y su inclusión como gasto deducible en la ley del impuesto a la renta	Vivanco Quino, Naren Takur	Renati	2018	Universidad Nacional Federico Villarreal	Tesis	Perú / Lima	Aplica
35	Política de responsabilidad social empresarial de la Minera Hudbay, y la percepción social que sobre la misma tienen los pobladores de la Comunidad Campesina de Uchucarco, Distrito de Chamaca, Cusco - 2018	Peralta Choquepata, Jose Armando - Quispe Sivincha, Charles Saul	Renati	2018	Universidad Nacional de San Agustín de Arequipa	Tesis	Perú / Arequipa	Aplica
36	Plan de relaciones comunitarias: estrategias de responsabilidad social de la Empresa Minera Cia Casapalca en el anexo de Casapalca-Huarochiri 2012	Dipas Berrocal, Liliana - Pecho Soto, Gloria Margarita	Renati	2018	Universidad Nacional del Centro del Perú	Tesis	Perú / Huancayo	Aplica
37	Acciones de responsabilidad social de la Compañía Minera Glencore Xstrata Antapaccay en el balance social de las comunidades aledañas, provincia de Espinar - Cusco, primer trimestre, 2019	Jaita Holguino, Haydee Fany - Apaza Quispe, Laura Jimena	Renati	2019	Universidad Nacional de San Agustín de Arequipa	Tesis	Perú / Arequipa	Aplica
38	Crecimiento empresarial basado en la Responsabilidad Social	Adriana Aguilera Castro Doria Patricia Puerto Becerra	SciELO	2012	publicado para universidad	artículo	Barranquilla	Aplica
39	Grupos económicos y bonanza minera en el Perú	Víctor Torres Cuzcano	SciELO	2014	publicado para una revista	artículo	Perú	Aplica
40	La responsabilidad social medioambiental. Análisis jurídico de la directiva 2004/35/CE sobre responsabilidad medioambiental*: quien contamina paga. Diferencias con la responsabilidad social empresarial (RSE)	Jesús Marí Farinós	SciELO	2015	publicado para una revista	artículo	Perú	Aplica

41	LA RESPONSABILIDAD SOCIAL EMPRESARIAL Y SU ENFOQUE AMBIENTAL: UNA VISIÓN SOSTENIBLE A FUTURO	MSc. María José Pérez Espinoza, MSc. Cacibel Espinoza Carrión, MSc. Beatriz Peralta Mocha	SciELO	2016	Publicado para una revisión	artículo	Perú	Aplica
42	La responsabilidad social empresarial y la sostenibilidad, criterios habilitantes en la gerencia de proyectos	Mario Enrique Uribe-Macías Óscar Alberto Vargas-Moreno Luis Merchán-Paredes	SciELO	2017	Publicado para las universidades:	artículo	Colombia	Aplica
43	Las prácticas de responsabilidad social: un espacio para la innovación	Diego León Ospina Ospina	SciELO	2017	Publicado para una revista	artículo	Bogotá	Aplica
44	Responsabilidad social empresarial y construcción de la marca: una nueva mirada a las estrategias de gestión	Jorge Luis Del Río-Cortina Diego Cardona-Arbeláez Abel Guacarí-Villalba	SciELO	2017	Publicado para una revisión	artículo	Colombia	Aplica
45	¿Minería sustentable en Argentina? Caso: proyecto potasio Río Colorado	María Ayellen Hollman Magaly Villalba	SciELO	2018	Publicado para las universidades: Universidad Nacional del Comahue (UNCo), Argentina Universidad Nacional del Comahue (UNCo),	artículo	Argentina	Aplica
46	LA RESPONSABILIDAD SOCIAL EMPRESARIAL Y EL ENFOQUE ESTRATÉGICO DE LA ORGANIZACIÓN: EVIDENCIA EMPÍRICA DE DOS SECTORES	Mario Enrique Uribe Macías	SciELO	2018	Para un grupo de investigación	artículo	Colombia	Aplica
47	Responsabilidad social empresarial: distintivos, prácticas y procesos del sector minero en Sonora, México	Ernestina Arvizu-Armenta Lorenia Velázquez-Contreras	SciELO	2019	Publicado para una revisión	artículo	México	Aplica

Fuente: Bautista Bazán, Milagros del Carmen