

# FACULTAD DE NEGOCIOS

Carrera de Contabilidad y Finanzas

“LAS NIIF PARA PYMES Y SU IMPACTO EN LA TOMA DE  
DECISIONES FINANCIERA EN EMPRESAS DE LA  
PROVINCIA DE LIMA, 2019”

Tesis para optar el título profesional de:

Contador Público

Autor:

Leslie Briceth Cariat Villa  
Leandro Eric Lizárraga Camargo

Asesor:

Mg. CPC Jorge Luis Morales Santivañez

Lima - Perú

2020



## DEDICATORIA

*Leslie Briceth Cariat Villa*

Este trabajo para titularme como contadora publica va dedicado a Dios, a mis padres y a mi familia en especial a mi tío Luis, porque confiaron en mí y porque hicieron muchos sacrificios por darme ánimos para seguir adelante, porque gracias a ellos hoy alcance una de mis metas, ya que siempre estuvieron para darme impulso cuando quería rendirme y porque el orgullo que ellos sienten por mí fue lo que me impulso hasta el final. Va por ustedes padres, porque lo valen, porque admiro su dedicación y esmero por hacerme una mujer de bien y sembrar en mí el deseo de superación, ser una persona de bien y el anhelo de triunfar en la vida conocimientos para hacer de mí una profesional con éxito.

*Leandro Eric Lizárraga Camargo*

Este trabajo va dedicado a Dios, a mis padres y a toda mi familia en Perú y Jordania, porque apostaron por mi persona para realizarme como profesional, porque gracias a ellos hoy alcance una de mis metas, siempre alentándome a nunca darme por vencido y seguir adelante por mis sueños y porque el orgullo que ellos sienten por mí fue lo que me impulso hasta el final. Los quiero mucho por siempre estar conmigo en las buenas y las malas.

## AGRADECIMIENTO

*Leslie Briceth Cariat Villa*

En este camino de mi vida la universidad me dio la bienvenida al mundo, las oportunidades que me ha brindado son inigualables en todos los aspectos de mi vida.

Un agradecimiento en especial a mi alma mater por haberme brindado las herramientas para poder adquirir los conocimientos que necesito, a mis maestros, a mi asesor, a mi coordinadora de carrera y a todas aquellas personas que compartieron su conocimiento conmigo, gracias por tomarse el tiempo y la dedicación ayudándome para poder lograr mis objetivos, orientándome y e incentivándome a continuar con mi preparación en este largo camino que queda por recorrer.

*Leandro Eric Lizárraga Camargo*

Esta linda etapa de mi vida en la Universidad, la cual me ha brindado oportunidades de mejora profesional y personal al encontrarme en el camino con personas valiosas que ayudaron a concretar este sueño.

Agradezco a mi alma mater por haberme brindado las herramientas para poder adquirir los conocimientos que necesito, a mis maestros, a mi asesor, a nuestra coordinadora, amigos y colegas de mi ex trabajo en Deloitte y EY, por tomarse el tiempo y la dedicación para poder ayudarme con su granito de arena, y de esta manera cumplir con el objetivo de titularme, y a todas aquellas personas que estuvieron, están y estarán en este largo camino de la vida.

## ÍNDICE

### Contenido

<b>DEDICATORIA .....</b>	<b>2</b>
<b>AGRADECIMIENTO .....</b>	<b>3</b>
<b>ÍNDICE .....</b>	<b>4</b>
<b>ÍNDICE DE TABLAS.....</b>	<b>6</b>
<b>ÍNDICE DE FIGURAS.....</b>	<b>9</b>
<b>RESUMEN.....</b>	<b>10</b>
<b>CAPÍTULO 1. INTRODUCCION.....</b>	<b>12</b>
1.1. Realidad problemática.....	12
1.2. Formulación del problema .....	25
1.3. Objetivos.....	25
1.4. Hipótesis.....	27
<b>CAPITULO 2. METODOLOGIA .....</b>	<b>28</b>
2.1. Tipo de investigación.....	28
2.2. Población y muestra .....	29
2.3. Técnicas e instrumentos de recolección y análisis de datos.....	32
2.4. Procedimientos .....	33
2.5. Operacionalización de Variables.....	34
<b>CAPITULO 3. RESULTADOS.....</b>	<b>36</b>
3.1. Aplicación de instrumentos .....	36

<b>CAPITULO 4. DISCUSIÓN Y CONCLUSIONES.....</b>	<b>84</b>
4.1.Discusión .....	84
4.2.Conclusiones.....	110
<b>REFERENCIA .....</b>	<b>112</b>
<b>ANEXOS .....</b>	<b>114</b>
<b>ACTA DE AUTORIZACIÓN PARA SUSTENTACIÓN DE TESIS O TRABAJO DE SUFICIENCIA PROFESIONAL.....</b>	<b>121</b>
<b>ACTA DE SUSTENTACIÓN .....</b>	<b>122</b>

## ÍNDICE DE TABLAS

Tabla N° 1 Población de los Expertos para el Análisis Cuantitativo .....	29
Tabla N° 2 Alfa de Cronbach.....	32
Tabla N° 3 La adopción de las NIIF para PYMES .....	45
Tabla N° 4 La adopción de las NIIF para PYMES .....	46
Tabla N° 5 Elaboración de los estados financieros bajo NIIF para PYMES .....	47
Tabla N° 6 Elaboración de los estados financieros bajo NIIF para PYMES .....	48
Tabla N° 7 Aplicación de las NIIF para PYMES en estados financieros .....	49
Tabla N° 8 Aplicación de las NIIF para PYMES en estados financieros .....	50
Tabla N° 9 Políticas contables para medición de los inventarios .....	51
Tabla N° 10 Políticas contables para medición de los inventarios .....	52
Tabla N° 11 Determinación del costo de inventario .....	53
Tabla N° 12 Determinación del costo de inventario .....	54
Tabla N° 13 Evaluación al final del periodo de inventarios .....	55
Tabla N° 14 Evaluación al final del periodo de inventarios .....	56
Tabla N° 15 Políticas contables para la medición del costo de sus activos .....	57
Tabla N° 16 Políticas contables para la medición del costo de sus activos .....	58
Tabla N° 17 Determinar el costo de las propiedades, planta y equipo.....	59
Tabla N° 18 Determinar el costo de las propiedades, planta y equipo.....	60
Tabla N° 19 Revaluación para una mejor presentación de sus estados financieros.....	61
Tabla N° 20 Revaluación para una mejor presentación de sus estados financieros.....	62
Tabla N° 21 Tomar las decisiones financieras en base a los estados financieros .....	63

Tabla N° 22 Tomar las decisiones financieras en base a los estados financieros .....	64
Tabla N° 23 Adquirir un financiamiento con alguna entidad financiera .....	65
Tabla N° 24 Adquirir un financiamiento con alguna entidad financiera .....	66
Tabla N° 25 Basarse en ratios financieros bajo NIIF para PYMES.....	67
Tabla N° 26 Basarse en ratios financieros bajo NIIF para PYMES.....	68
Tabla N° 27 Obtener un financiamiento para adquirir una maquinaria nueva.....	69
Tabla N° 28 Obtener un financiamiento para adquirir una maquinaria nueva.....	70
Tabla N° 29 Obtener un financiamiento para ampliar la planta productora .....	71
Tabla N° 30 Obtener un financiamiento para ampliar la planta productora .....	72
Tabla N° 31 Obtener un financiamiento para adquirir mayor capital de trabajo .....	73
Tabla N° 32 Obtener un financiamiento para adquirir mayor capital de trabajo .....	74
Tabla N° 33 Estados financieros bajo NIIF para PYMES .....	75
Tabla N° 34 Estados financieros bajo NIIF para PYMES .....	76
Tabla N° 35 Adquirir la mercadería realizando ratios financieros de gestión .....	77
Tabla N° 36 Adquirir la mercadería realizando ratios financieros de gestión .....	78
Tabla N° 37 NIIF para PYMES para impacto positivo en sus inventarios y activos.....	79
Tabla N° 38 NIIF para PYMES para impacto positivo en sus inventarios y activos.....	80
Tabla N° 39 NIIF para Pymes impacto positivo en la toma decisiones financieras .....	81
Tabla N° 40 NIIF para Pymes impacto positivo en la toma decisiones financieras .....	82
Tabla N° 41 Tabla cruzada entre variables de la Hipótesis General; <b>Error! Marcador no definido.</b>	
Tabla N° 42 Prueba Chi-Cuadrado de la Hipótesis General .....	85
Tabla N° 43 Tabla cruzada entre variables de la Hipótesis Específica Nro. 1.....	87
Tabla N° 44. Prueba Chi-Cuadrado de la Hipótesis Específica Nro. 1 .....	88

Tabla N° 45 Tabla cruzada entre variables de la Hipótesis Específica Nro. 2.....	89
Tabla N° 46 Prueba Chi-Cuadrado de la Hipótesis Específica Nro. 2.....	90
Tabla N° 47 Tabla cruzada entre variables de la Hipótesis Específica Nro. 3.....	92
Tabla N° 48 Prueba Chi-Cuadrado de la Hipótesis Específica Nro. 3.....	93



## ÍNDICE DE FIGURAS

Figure 1. Producto Bruto Interno .....	22
Figura 2. Las NIIF para PYMES es importante para la toma de decisiones.....	46
Figura 3. ¿Estaría dispuesto a elaborar sus estados financieros bajo NIIF para PYMES? .....	48
Figura 4. Aplicación de las NIIF para PYMES en estados financieros .....	50
Figura 5. Políticas contables para medición de los inventarios.....	52
Figura 6. Determinación del costo de inventario .....	54
Figura 7. Evaluación al final del periodo de inventarios.....	56
Figura 8. Políticas contables para la medición del costo de sus activos .....	58
Figura 9. Determinar el costo de las propiedades, planta y equipo.....	60
Figura 10. Revaluación para una mejor presentación de sus estados financieros.....	62
Figura 11. Tomar las decisiones financieras en base a los estados financieros .....	64
Figure 12. adquirir un financiamiento con alguna entidad financiera.....	66
Figure 13. Basarse en ratios financieros bajo NIIF para PYMES.....	68
Figure 14. Obtener un financiamiento para adquirir una maquinaria nueva.....	70
Figure 15. Obtener un financiamiento para ampliar la planta productora .....	72
Figure 16. Obtener un financiamiento para adquirir mayor capital de trabajo .....	74
Figure 17. Estados financieros bajo NIIF para PYMES .....	76
Figure 18. Adquirir la mercadería realizando ratios financieros de gestión .....	78
Figure 19. NIIF para PYMES para impacto positivo en sus inventarios y activos.....	80
Figure 20. NIIF para Pymes impacto positivo en la toma decisiones financieras. ....	82

## RESUMEN

Nuestra tesis pretende saber si las NIIF para Pymes tienen un impacto positivo en la toma de decisiones financieras en empresas de la provincia de Lima, 2019, para comprobarlo se elaboraron 2 entrevistas a profundidad a un experto en la mencionada norma y otra a una experta en Pymes, así como también encuestas a expertos en dicha norma, las cuales estaban enfocadas en conocer la situación en empresas de la provincia Lima a través de su opinión y conocimiento, de esta forma, tomamos como población 09 empresas del sector minero, comercial, agroindustrial, restaurante, seguros e industria, siendo la muestra, la misma cantidad que la población.

Los resultados demuestran que no hay relación entre ambas variables debido a que las empresas en el Perú, en su mayoría Pymes, no toman como factor importante los EEFF para tomar decisiones financieras. Adicionalmente, elaboramos una propuesta de mejora a una Pyme de comercialización de productos de primera necesidad para comprobar el impacto positivo. Por lo tanto, concluimos que las NIIF para Pymes no tienen un impacto positivo en la toma de decisiones financieras en empresas de la provincia de Lima, ya que, de acuerdo a nuestra tesis, éstas actualmente no aplican la mencionada norma.

**Palabras claves:** NIIF para Pymes, toma de decisiones financieras, sectores económicos, Lima.

## ABSTRACT

Our thesis aims to know whether IFRSs for SMEs have a positive impact on financial decision-making in companies in Lima province, 2019, to verify this, 2 in-depth interviews were developed with one expert in the aforementioned standard and another to an expert in SMEs, as well as surveys of experts in that standard, who were focused on knowing the situation in companies in Lima province through their opinion and knowledge, in this way, we take as population 09 companies in the mining, commercial, agro-industrial, restaurant, insurance and industry sector, being the sample, the same amount as the population.

The results show that there is no relationship between the two variables because companies in Peru, mostly SMEs, do not take EEFF as an important factor in making financial decisions. In addition, we developed a proposal to improve an SME marketing of first-class products to verify the positive impact. We therefore conclude that IFRS for SMEs does not have a positive impact on financial decision-making in companies in the province of Lima, since, according to our thesis, they do not currently apply the aforementioned standard.

Keywords: IFRS for SMEs, financial decision-making, economic sectors, Lima.

## CAPÍTULO 1. INTRODUCCION

### 1.1. Realidad problemática

Se denomina NIIF para Pymes a los consensos contables a nivel global, que establece el Consejo Emisor de Normas Internacionales de Contabilidad con sus abreviaturas en inglés que son IASB.

La mencionada norma está enfocado a las pequeñas y medianas empresas (Pymes) las cuales representan más del 95% del mercado global, por lo cual presentan diversos problemas en los temas financieros, ya que, al aplicarse se logra obtener la situación económica real y fidedigna de la empresa en una forma homogénea internacionalmente.

El problema principal es que diversas empresas aún no implementan las NIIF para Pymes y sufren errores garrafales, dígase por pagos realizados a destiempo o pagos que no se debieron realizar y cantidad de problemas que afectan financieramente a entidad.

En este momento la mayoría de las empresas no ha implementado NIIF para Pymes y eso hace pensar que en la visión empresarial se está dando deficiencias ya que al utilizarlas acabarían con el problema localizado.

Además, esta tesis se ejecutó para examinar el impacto de las NIIF para Pymes en la toma de decisiones financieras en empresas de la provincia de Lima, 2019. Por esa razón, su desenvolvimiento se realizará con la adopción de NIIF para Pymes, que se difundió en julio del 2009 y se actualizó por el IASB en el 2015, entrando en vigencia en Perú el 10 de setiembre del 2020.

Su práctica no es extraña, porque en diversos países se tiene que adoptar de manera forzosa, en nuestro país entro en vigor a partir del 2011. Su implementación en empresas de la provincia de Lima en el año 2019 será de mucha ayuda ya que se pretende que tenga un impacto positivo en la toma de decisiones financieras, se ha visto en investigaciones que fueron realizadas en empresas que toman las decisiones de manera acelerada o inadecuada y no determinan la importancia de hacer un análisis financiero en base a las ratios financieras.

Esta tesis se acercará especialmente a empresas de la provincia de Lima, porque muchas de ellas están dedicadas a diversas actividades económicas, pero no utilizan NIIF para Pymes. Por eso mismo, es determinante que estas empresas tomen en consideración adoptar NIIF para Pymes como algo provechoso. Mediante esta investigación de Tesis se procura exponer que haciendo uso de estas normas los estados financieros se hacen más razonables por tal motivo con auxilio de estas normas se tomará mejores decisiones financieras.

Según, (Nelly Moreno, Stefanny Quimbayo, 2015) sustentan el motivo de dicho estudio y fundamentan que en las empresas Pyme, un proceso de mucha importancia es la toma de decisiones financieras, así, cuentan con herramientas de información que aseguran ser asertivos en su gestión. Se tuvo en cuenta que, de los principales hallazgos del archivo, que la adopción de las NIIF para Pymes no es útil para usos internos de las compañías, pero si es necesaria, pues su cumplimiento evitará que se vean abocados a sanciones de tipo legal y, asimismo, les facilitará su participación en el ámbito financiero, pues se concluye, que éste será uno de los requisitos exigibles para los estudios de crédito.

Ampliando el tema (Angelica Franco, Ivan Ordoñez, Luis Perdomo, 2017) en este trabajo de investigación se vio que, en Pymes, serían la dirección y los stakeholders. Por lo cual se tomó como objeto de investigación seis Pymes, se les sugirió que desarrollaran un plan para que elaboraran del estado financiero de apertura. Porque tienen debilidad en poder articularse a disposiciones gubernamentales para poder adoptar las NIIF. En base a su investigación se concluyó que al aplicarlas generará un lenguaje unificado para que los usuarios puedan ejecutar decisiones de una manera acertada.

Por su lado (Solano, 2017) menciona que el trabajo fue realizado sobre una cooperativa colombiana y está básicamente enfocado en ver cómo está funcionando la empresa después de incorporar en el NIIF para Pymes con respecto a los estados financieros de la empresa. La investigación se hizo con la metodología descriptiva, la población la investigación se desarrolló con 98 empresas pequeñas que fueron inspeccionadas por la superintendencia de sociedades, se hará con descripción cualitativa, sabiendo que las 9 empresas pequeñas realizan diferentes actividades económicas y así tener un alcance más extenso en diferentes escenarios.

Se determinó que el reconocimiento de los activos refleja un mejoramiento de la información tanto contable como financiera.

(Monica Cobos, Kilian Suarez, 2018) señalan que en esta investigación las autoras, pudieron concluir que fue muy duro tener que adaptar a las pequeñas empresas para que acoplen las NIIF para Pymes en los estados financieros de Colombia y México, lo cual fue dura para los pequeños empresarios ya que cambio toda la normativa de la empresa, se concluyó que al modificar sus normas empezaron a tener resultados reconfortantes para todas aquellas empresas que habían acoplado las NIIF para Pymes.

Por su lado (Villa, 2018) sustenta que el trabajo de investigación al igual que las autoras Mónica Cobos Y Kilian Suarez, quiso acoplar la NIIF para Pymes en los estados financieros de las pequeñas empresas en Colombia. La investigación es descriptiva, este trabajo fue realizado con datos en periódicos, revistas, libros e internet. Este trabajo fue realizado de una manera exhaustiva para poder repotenciar la empresa para que pueda tener un apoyo y beneficiarse de las mencionadas normas. Se concluyó, que al aplicarlas el tratamiento contable del rubro de inventarios se pudo medir a valor neto realizable (VNR), por lo tanto, ayudaría a reflejar información veraz y confiable.

De acuerdo con, (Narcisa Bohorquez, Adriana Lopez, 2018) señalan que su investigación está basada en estados financieros de las Pymes en la cual se pudo recopilar información confiable y poder proponer fuentes de financiamiento según la actividad empresarial que realicen y se va a utilizar métodos inductivo y analítico, además que fue enmarcado al estudio de los estados financieros de las pequeñas y medianas empresas, por lo cual pudieron sustentar la idea a defender, basándose en la recopilación y obtención de información viable para fundamentar y proponer a la dirección de fuentes de financiamientos tanto internas como externas dependiendo a la actividad empresarial, por el cual se utilizaran investigación documental e investigación descriptiva, es de tipo cualitativo y será realizado en 8 pequeñas y medianas empresas, las técnicas de investigación se centró en la realización de encuestas, entrevista y el análisis en los Estados Financieros, para saber lo que ocurre más y saber los problemas que ocurren dentro de ellas. Se concluyó que la importancia de las fuentes de financiamiento es que pueden apoyarse en los recursos brindados tanto interna como externa, buscando oportunidades de mejora logrando ser más competitivos.

(Figuroa, 2017) sustenta que en particular esta tesis es un gran referente porque el autor fundamenta que las NIIF para Pymes ayudan para un entendimiento razonable de acuerdo con lo esperado de la información financiera que poseen las Pymes y que componen a la información reflejada en los reportes financieros de las Pymes y pueda ser de utilidad.

En esta empresa la problemática se interpreta de esta forma: como las NIIF para Pymes pueden afectar en la toman de decisiones de una empresa. Por ese motivo la empresa toma en cuenta como hipótesis: pretende determinar si estas normas influyen en las finanzas de dicha empresa. Uno de los puntos más importantes es el objetivo ya que se sabrá de forma específica porque se está ejecutando la investigación y cuál es su propósito y por eso su objetivo general pretende que se demuestre hasta qué punto estas normas pueden influir financieramente en la empresa. En el área de campo se ve a profundidad como se hará la ejecución del problema y para llegar a buen puerto en este trabajado de investigación se decidió realizar con la técnica de encuestas. El presente trabajo pudo concluir que la implementación de las mencionadas normas contribuye a una adecuada toma de decisiones.

(Noha, 2018) nos fundamenta que se vio en su trabajo de investigación que el objetivo general pretende medir el impacto de estas normas en diversas empresas del sector de construcción también se tienen entendido que es de tipo Teórico – Empírico, utilizando una metodología cuantitativa , se observó que los datos que los brindo la empresa en cuestión se muestran resultados positivos, se determinó que más del 75% de las empresas no aplican estas normas, además que los profesionales en contabilidad le restan importancia a estas normas y no buscan que capacitarse de manera constante y no pueden mostrar un desenvolvimiento adecuado al momento de realizar una decisión financiera.



Por otro lado (Torres, 2018) amplía el concepto y fundamenta que Las Pymes se pueden dedicar a: transporte, comercio, manufactura, construcción, almacenamiento, comunicaciones, estas normas ayudan a mejorar de una manera considerable ya que la información financiera se vuelve útil. El objetivo es tener pruebas de que estas normas incidan en la toma de decisiones de la empresa esta investigación no es experimental pero su enfoque cuantitativo y es aplicada. Su población y muestra estuvo conformada por 15 trabajadores de las áreas que comprende la empresa. Su instrumento fue un cuestionario Las técnicas de recolección de información datos fue la encuesta y el instrumento fue el cuestionario. El autor concluye que las NIIF para Pymes influyen de forma positiva al momento que la empresa elabora sus estados financieros, la toma de decisiones financieras es clave ya que al hacerlo de manera correcta se le hace un bien a la empresa.

El IASB en lo esencial se encarga de desarrollar y publicar una norma separada que trata que se adapte a los estados financieros para determinar la información general y otros tipos de información financiera de empresas los cuales en varios países son reconocidos como Pymes, empresas privadas y empresas sin obligación pública (The International Accounting Standards Committee Foundation, 2009). Cabe considerar que estas normas se emitieron en Julio del 2009. Debe señalarse por ello que las NIIF para Pymes nos señalan que el objetivo de los estados financieros de Pyme debe facilitar información referente a la situación financiera, el rendimiento y los flujos de efectivo de la empresa que pueda ayudar para realizar la toma de decisiones económicas. En lo esencial estas NIIF exhiben las cualidades que hacen que la información que evidencian las Pymes sea provechosa.

En nuestro país, Perú, el Consejo Normativo de Contabilidad hizo la publicación de la Resolución N. ° 045- 2010-EF/94 en la cual se evidenció que entró en vigencia las NIIF para

Pymes desde el 01 de enero del 2011. De igual importancia la finalidad de la resolución era facilitar la aplicación de las normas contables dirigidas a Pymes, en lo esencial el IASB desarrollo dichas normas para el reconocimiento, medición, presentación e información a evidenciar la cual se refieren las transacciones financieras, y que cumplan con el objetivo de obtener beneficios (Ministerio de Economía y Finanzas, 2011).

Se ha verificado que en junio del 2011 se realizó la publicación de la Ley N. ° 29720 “Ley que promueve las emisiones de valores mobiliarios y fortalece el mercado de capitales”, esta ley tenía como su objetivo principal fomentar y fortalecer la transparencia del mercado. Por otra parte, en el artículo 5° de esa ley, llamado “Publicidad de Información Financiera de empresas no supervisadas” disponía que las sociedades o empresas totalmente diferentes a las que se hallan bajo la supervisión de Conasev<sup>1</sup>, tienen que entregar a la empresa sus estados financieros auditados acorde a las NIIF y sujetándose a las disposiciones y periodos que sean definidos por CONASEV. (SMV, 2011).

Se tiene entendido que, con ello, esa ley daba la oportunidad a las Pymes que estén ordenadas globalmente adhiriendo la NIIF para Pymes.

Se ha verificado, que en el Perú la actualización de las NIIF para Pymes del año 2015 entró en vigencia el 10 de setiembre del 2020 según resolución de CNC N.° 003-2020-EF/30 y la actualización la encontramos en la página del Ministerio de Economía Y finanzas (Ministerio de Economía y Finanzas, 2020). Donde nos describen en dichas secciones como las Pymes deben llevar sus estados financieros y que la información de los estados pueda ser útil. (IFRS, 2015).

(Rosannys Alcalá, Aura Gómez, Yamilet Henríquez, Melissa Rivas, 2006) nos fundamentan que estas decisiones las toma la parte administrativa de la empresa que realiza una estrategia donde busca, planea, obtiene y utiliza los fondos para maximizar su valor.

Las decisiones de financiamiento reflejan la mejor forma de componer el lado derecho del balance general de una empresa o, lo que es lo mismo, la relación más conveniente que puede establecerse entre los Recursos Propios y la Deuda.

(Duran, 2015) nos comenta que no se sabe cuándo se deba o mejor dicho cuando sea propicio hacer una buena toma de decisiones, aunque, hay buenas estrategias que pueden llevarte a tomar una adecuada toma de decisiones. No es fácil saber cuándo sea el momento propicio para echar a andar una correcta toma de decisiones. Sin importar que tan bien se conozca el procedimiento y lo necesario para hacerlo. Hoy por hoy las tendencias para poder emprender nos impulsan a empezar de manera temprana la aventura, es así que da oportunidad a que el propio mercado saque de nuevo la mano invisible y sean los demandantes los que terminen de diseñar los productos necesarios y al gusto.

Las tendencias de las start up señalan que la mejor forma de hacer las cosas en lanzar al mercado un prototipo, lo más sencillo, lo más rústico, lo más inacabado posible, para que sean los consumidores los que acaben la tarea según sus propias tendencias y satisfacciones. En todo caso, la pregunta persiste: ¿Cuándo es el momento exacto para empezar?, ¿En qué momento empiezo?

Los profesores Hammond, Keeney y Raifa, de la Universidad de Harvard, recomiendan tener un enfoque de 8 pasos, simples, para tomar decisiones, el problema correcto para encontrar la decisión correcta.

Es necesario hacer una matriz de efectos que pueden impactar al proyecto por las elecciones que se van haciendo en el camino. En ocasiones, son nuestras propias preferencias las que anticipan o retrasan los planes. Dimensionar las decisiones que se toman o no. Ambas impactan el rumbo de los proyectos. Un emprendedor debe tener claro que dejar de hacer es una decisión y que ésta puede jugar a favor del proyecto. Hay que entender que hay etapas en las que es preciso dar un tiempo de maduración, y no hay más que hacer. Es necesario saber qué pasa si hago algo, y qué si dejo de hacerlo. Hay que enfrentar con serenidad las turbulencias que se presentan. Un conductor que va nervioso al volante en una carretera angosta y con desfiladeros es sumamente peligroso; aumenta los riesgos en forma innecesaria. La incertidumbre es un invitado indeseado, pero que siempre aparece. Lo mejor es saber cómo tratarlo.

No hay recetas que nos den a conocer el momento exacto para echar a andar la rueda de la productividad; sin embargo, existen buenas prácticas que llevan a una exitosa toma de decisiones. Al dominarlas y aplicarlas en forma ordenada y consciente estamos en un mejor escenario para descubrir los momentos precisos para tomar buenas decisiones.

Según el blog (School, 2020) una correcta toma de decisiones ayudara de forma conveniente a lograr objetivos y minimizar riesgos y peligros en las inversiones y estas varían de acuerdo a la función de los objetivos de la empresa.

(Salazar, 2016) nos informa que existen 4 decisiones financieras básicas y estas son:

Estas sirven para mantener una organización, la más importante es de tipo estratégico ya que de ese modo la empresa podrá tener una decisión clara.

Nos ayudara claramente para definir

- Un análisis mejorado para poder realizar una venta dando créditos
- Cuanto tiempo es apropiado para dar plazo de pago a los clientes

- Plan de crecimiento y expansión de la organización
- Nivel de activos fijos y corrientes
- Un plan estratégico para poder obtener activos

Están relacionadas con las decisiones de inversión porque de ellas depende como se encuentre financieramente la empresa y saber, la relación que utiliza entre pasivos y patrimonio, para respaldar los activos.

Estas tienen las siguientes interrogantes: ¿Cuáles serán las fuentes de financiación, el horizonte de financiación?

Las decisiones se enfrentan directamente con la administración financiera donde se utiliza de manera adecuada los recursos que tengan disponibles.,

Trata netamente de los dividendos y como serán repartidos a los accionistas de la empresa, y así el administrador financiero debe determinar:

- El monto de los dividendos que será repartido.
- La estrategia de repartición de dividendos

Según (Jairo Toro, Kristian Rosas, 2015) nos fundamentan que su trabajo de investigación observe panoramas distintos según como en inversiones, financiación y reparto de dividendos.

Estas empresas están sobre todo en el sector comercial y de servicio.

La Gerencia Financiera es tan importante como la calidad de los mismos Gerentes, Gente competente no es todo lo que se necesita para manejar una empresa exitosa, ellos deben trabajar en un ambiente estructurado, con disciplina y con objetivos claros, en consecuencia, es indispensable evaluar la calidad de la Gestión y no solo la calidad de los reportes financieros”.

(Rodriguez, 2018) nos fundamenta que estas normas internacionales emitidas por el IASB que se aplican al elaborar los estados y otras informaciones financieros pero enfocadas especialmente en las empresas.

(Garcia, 2020) Fundamenta que en el período 2010-2019, la economía peruana medida a través del PBI registró un crecimiento anual de 4,5%, situándose por encima del promedio mundial (3,7%), pero por debajo del nivel que alcanzamos en el decenio 2000-2009 (5%), pudiendo distinguirse dos subperíodos: 2010-2013 y 2014-2019, según las diferentes velocidades en el ritmo de expansión.

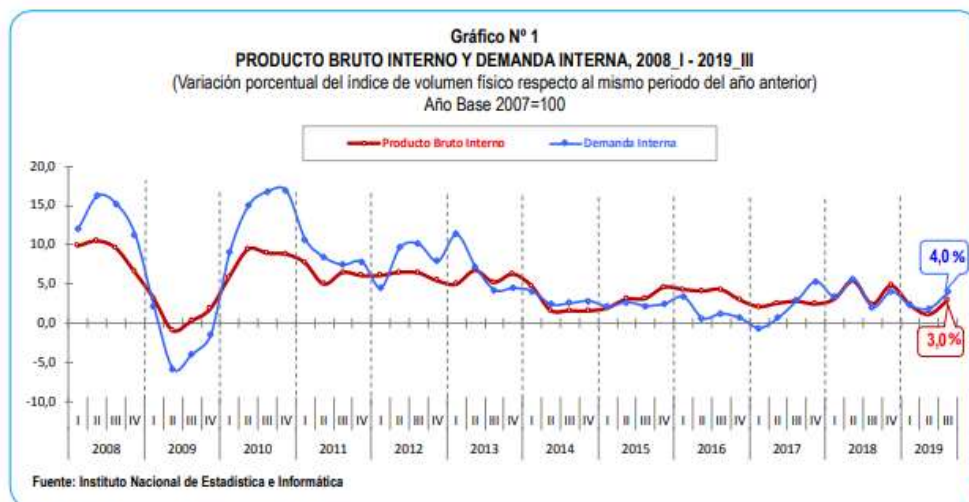

Figure 1. Producto Bruto Interno

Elaborado por Inei (2019)

El PBI avanzó a una tasa anual de 6,7%, impulsado por el ‘boom’ de los ‘commodities’, superando cómodamente el 4,2% de la economía global. En esa etapa el país se hizo merecedor del grado de inversión por las agencias calificadoras de riesgo y logró atraer inversiones que se tradujeron en empleos, mayores ingresos y reducción de la pobreza (cayó de 30,8% a 23,9%).

Por desgracia, la serenidad duro poco ya que desde el 2014, el promedio anual de expansión ha sido de apenas 3%, cifra menor al 3,5% de la economía mundial, y eso quiere decir que estamos retrasados. Uno de los principales factores refiere a la caída de los precios de los minerales que impactaron con fuerza en las exportaciones y en la recaudación fiscal, con ello viene una serie de rumores de corrupción, los conflictos sociales y el bajo dinamismo de la inversión han tenido un impacto negativo en el rumbo económico.

(Marthans, 2019) Comenta que “Los problemas estructurales se mantienen, pero a pesar de ello el 2019 no debe resultar adverso”

La demanda interna sigue en recuperación, además la inversión pública y privada se ha acercado a las metas que se establecieron para el 2018, mientras que el consumo viene creciendo en el marco de una progresiva normalización de la dinámica del crédito.

Quiere decir que las restricciones de inversión y consumo que experimentamos durante el período 2013-17 se revirtieron parcialmente en el 2018. Los problemas estructurales se mantienen, pero a pesar de ello el 2019 no debe resultar adverso.

En el 2019 no se vivirá en una situación abundante pero no estaremos en un desastre.

Sector comercial Según un periódico local (Peru21, 2019)

Comercio minorista

El comercio al por menor aumentó en 3.21% principalmente por la mayor venta de productos farmacéuticos y medicinales, cosméticos y artículos de tocador, debido al establecimiento de promociones y ofertas exclusivas por Fiestas Patrias, señaló el INEI.

Asimismo, aumentó la venta de productos nuevos en almacenes especializados como los productos de seguridad personal, productos ópticos y topográficos; venta de semillas y fertilizantes.

También, creció la comercialización de computadoras, unidades periféricas, programas informáticos y equipos de telecomunicación por renovación de equipos y mayor compra de equipos de telefonía.

Por el contrario, disminuyó la venta por correo y por Internet debido a menores pedidos realizado mediante esta modalidad; así como la venta de grabaciones de música y de vídeo.



## **1.2. Formulación del problema**

¿Cuál es el impacto de las NIIF para Pymes en la toma de decisiones financieras en empresas de la Provincia de Lima en el año 2019?

- ¿Cuál es el impacto de la aplicación de la Sección 35: Transición a las NIIF para Pymes en la toma de decisiones financieras en empresas de la provincia de Lima en el año 2019?
- ¿Cuál es el impacto de la aplicación de la Sección 13: Inventarios en la toma de decisiones financieras en empresas de la provincia de Lima en el año 2019?
- ¿Cuál es el impacto de la aplicación de la sección 17: Propiedad, Planta y Equipo en la toma de decisiones financieras en empresas de la provincia de Lima en el año 2019?

## **1.3. Objetivos**

### **1.3.1 Objetivo general**

Determinar el impacto de las NIIF para Pymes en la toma de decisiones financieras en empresas de la provincia de Lima en el año 2019.

### **1.3.2 Objetivo Especifico**

- Determinar el impacto de la aplicación de la Sección 35: Transición de la NIIF para Pymes en la toma de decisiones financieras en empresas de la provincia de Lima en el año 2019.
- Determinar el impacto de la aplicación de la Sección 13: Inventarios en la toma de decisiones financieras en empresas de la provincia de Lima en el año 2019.

- Determinar el impacto de la aplicación de la Sección 17: Propiedad, Planta y Equipo en la toma de decisiones financieras en empresas de la provincia de Lima en el año 2019.

### **Justificación**

En esta tesis y analizando el problema decidimos analizar la implementación de NIIF para Pymes y su incidencia en la toma de decisiones financieras en empresas en la Provincia de Lima porque se evidencia el conocimiento para la gestión financiera de las Pymes en el Perú, que impide que las Pymes puedan aplicar de una forma correcta dichas normas y por ende se realicen unos estados financieros de fiar. PRODUCE saco que las Pymes tienen datos confiables y que se deben tomar en cuenta ya que, en el año 2016, emplearon 59.9% de la población económicamente activa, de lo cual el 11.28% corresponde a las Pymes. Por otro lado. Además, estas empresas tienen una debilidad para el desarrollo privado y, en general, a la economía peruana, ya que la mayor parte de las Pymes tienen un acceso mínimo a los mercados tanto nacional como internacional, además de tener poco nivel de financiamiento, como informalidades en sus contratos y principalmente cuentan con una contabilidad deficiente y al aplicar las NIIF para Pymes conlleva a que la empresa obtenga beneficios

Este trabajo de investigación tiene como propósito que, por medio de la aplicación de las NIIF para Pymes, las empresas generen una ventaja competitiva. Adoptando correctamente la Sección 13: Inventario, Sección 17: Inmueble, Maquinaria y Equipo y Sección 35: Adopción por primera vez, permitirá a las pymes elaborar sus estados financieros de manera correcta y transparente. Utilizando estos estados financieros

nuevos se podrá analizar la situación económica de la empresa mediante indicadores financieros, los cuales servirá para tomar decisiones de financiamiento, de inversión u operativos.

#### **1.4. Hipótesis**

##### **1.4.1 Hipótesis general**

Se determinó que la aplicación de las NIIF para Pymes influye positivamente en las decisiones financieras en empresas de la provincia de Lima en el año 2019.

##### **1.4.2 Hipótesis específica**

- La aplicación de la Sección 35: Transición a las NIIF para Pymes influye positivamente en la toma de decisiones financieras de empresas en la provincia de Lima en el año 2019.
- La aplicación de la Sección 13: Inventarios influye positivamente en las decisiones financieras en empresas de la provincia de Lima en el año 2019.
- La aplicación de la Sección 17: Propiedad, Planta y Equipo influye positivamente en la toma de decisiones financieras en empresas de la provincia de Lima en el año 2019.

## CAPITULO 2. METODOLOGIA

### 2.1. Tipo de investigación

El presente trabajo de investigación, según su propósito es mixto, cualitativo y cuantitativo. (Ibarra, 2018) es un tipo de investigación en la cual el investigador utiliza más de un método para obtener resultados. En su mayor parte, esto involucra el desarrollo de investigaciones combinando una metodología cuantitativa con una cualitativa, para así obtener resultados más extensos. Dada su naturaleza, este tipo de metodología investigativa es en ocasiones denominada multimetodología. Se utiliza siempre que el problema de la investigación pueda ser aclarado de mejor forma utilizando tanto información cuantitativa como cualitativa, en vez de una u otra por separado. Utilizar ambos tipos de métodos hace que los datos obtenidos sean más acertados, pues se elimina el factor de error que tienen ambos métodos al usarse individualmente. Uno de los beneficios que trae una investigación mixta es la posibilidad de realizar una “triangulación” de métodos, o la facilidad de estudiar el mismo fenómeno de formas distinta.

El alcance es descriptivo ya que según (Simone, 2011) en el alcance descriptivo quieren determinar las propiedades, características, y los perfiles de personas, grupos, comunidad o algún otro fenómeno que sea sometido a análisis. Buscan medir o recoger información de manera independiente o conjunta sobre las variables a las que se refieren. En nuestra opinión es una información que detalla un hecho o situación problemática para describir su variable con precisión.

## 2.2. Población y muestra

### 2.2.1 Población

Según (Julian Perez, Maria Merino, 2012) define como población a la palabra hace referencia al grupo formado por las personas que viven en un determinado lugar o incluso en el planeta en general. También permite referirse a los espacios y edificaciones de una localidad u otra división política, y a la acción y las consecuencias de poblar.

También (Lalangui D. , 2017) fundamenta como definición de población a la totalidad de elementos, individuos, entidades con características similares de las cuales se utilizarán como unidades de muestreo. También es conocido como Universo.

Tabla N° 1 Población de los Expertos para el Análisis Cuantitativo

Sector Empresarial	Expertos Consultores	Total
Empresas Mineras productoras de zinc, plomo y plata	2	2
Empresas Comerciales importadoras y distribuidoras de tecnología	2	2
Empresas Agroindustriales comercializadoras y productoras de azúcar	2	2
Empresa Restaurante	1	1
Empresas de Seguros y administración de riesgos	1	1
Empresa Industrial de manufactura de productos de caucho y poliuretano	1	1
<b>Total</b>	<b>9</b>	<b>9</b>

*Nota:* Población de los expertos para el análisis cuantitativo. Elaboración propia, 2020.

En este caso es de determinación intencional y está constituida por los expertos en NIIF para Pymes.

### 2.2.2 Muestra

Se denomina como muestra a la Parte de la población que se selecciona para así tener información, en ella se realizará las mediciones u observaciones de las variables de estudio según (Lalangui D. , 2017)

En este caso nuestra muestra será la misma que la población, ya que por la cantidad de sujetos nuestro alcance será la totalidad de la población.

(Urbina, 2015) Fundamenta que, de la validez, se puede manifestar que, según Hernández, el término en cuestión puede entenderse como el grado en que un instrumento, realmente mide la variable que pretende medir, esto significa que un determinado instrumento debe medir estrictamente la variable que se quiere medir y no otra, aunque sea muy parecida. También Urbina tomo en cuenta que según Hernández, la validez se puede determinar mediante tres evidencias, las cuales son: evidencia relacionada al contenido; evidencia relacionada con el criterio; y evidencia relacionada con el constructo.

En nuestro trabajo de investigación la validez se realizó mediante el juicio de expertos, y consideramos válido su aplicación, ya que lo estamos tomando de un trabajo de investigación que ya ha sido aprobado y respaldado con un nivel aceptable; por lo tanto, es repetitivo.

Según (Raul Lopez,Raidell Avello,Diana Palmero,Samuel Sánchez,Moisés Quintana, 2019) Por su importancia y complejidad de aplicación, la validación de instrumentos está considerada como un tipo de estudio dentro de los de intervención, es decir, al mismo nivel de los experimentales.

El cuestionario es un instrumento para la recogida de información, diseñado para cuantificarla y universalizarla. Por ende, el momento de la validación tiene gran importancia, pues los resultados que se obtienen de su aplicación pueden falsear la investigación, y con ello, acarrear consecuencias fatales en estudios robustos, en el orden social, constructivo, vida de un paciente, entre otros.

(Luzbeth Albarran, Yulimar Vivas , 2014) nos fundamentan como concepto de confiabilidad al grado de precisión o exactitud de la medida, en el sentido de que si aplicamos repetidamente el instrumento al mismo sujeto u objeto produce iguales resultados que va de la mano con LA VALIDEZ se refiere al grado en que un instrumento mide la variable que pretende medir.

En nuestra tesis la confiabilidad se determinó mediante la obtención del coeficiente de consistencia interna de Alpha de Cronbach. Que se adquirió mediante la aplicación del instrumento de medición y cuyo resultado oscila entre cero (0) y uno (1), siendo 0 el valor que indicaría menor confiabilidad y 1 el Valor que indica una confiabilidad total. Para nuestra investigación se obtuvo como resultado 0,75 por ambas variables lo cual indica que el instrumento se considera válido para hacer nuestro trabajo.

Tabla N° 2 Alfa de Cronbach

Estadísticas de fiabilidad	
<i>Alfa de Cronbach</i>	<i>N de elementos</i>
0.75	19

*Nota:* El alfa de Cronbach calculado es de 0.75.

Elaboración propia, 2020.

### 2.3. Técnicas e instrumentos de recolección y análisis de datos

#### 2.3.1 De recolección de datos

Este trabajo de investigación utilizo para la recolección de datos, diversos instrumentos, tales Como:

- Entrevista: Se realiza para saber a profundidad el tema que se va a tratar con los especialistas y de ese modo al momento de la redacción poder dar énfasis a los temas más importantes.
- Encuesta: realizamos un cuestionario con interrogantes de acuerdo con el tema de interés a los especialistas en NIIF para Pymes.

Para el instrumento se realizó entrevistas la cual el cuestionario tubo preguntas cerradas, dando cuatro alternativas de respuesta el En desacuerdo, Indiferente, De acuerdo y Totalmente de acuerdo; (Osorio, 2016) define como cuestionario de la siguiente manera:

El Cuestionario es un instrumento de investigación. Este instrumento se utiliza, de un modo preferente, en el desarrollo de una investigación en el campo de las



ciencias sociales: es una técnica ampliamente aplicada en la investigación de carácter cualitativa.

Como también se realizaron encuestas a especialistas de NIIF para Pymes, es una técnica ampliamente aplicada en la investigación de carácter cualitativa.

## 2.4 Procedimientos

Para realizar la investigación se tiene que seguir los procedimientos en los siguientes pasos:

En primer lugar, saber cuál será la unidad de estudios en este caso las empresas de Lima.

Luego ver en qué periodo se desarrollará el trabajo de investigación, en este caso el año a estudiar es en el 2019.

Procedimiento de las técnicas e instrumentos utilizados para la recolección de datos son las siguientes:

- Trabajo de campo
- Verificación de instrumentos
- Análisis de validación y confiabilidad
- Reunir datos de encuesta
- Desarrollo de tabulación, diseño y elaboración de cuadros estadísticos con los resultados y elaborar grafico en el aplicativo estadístico PSPP
- Redacción e interpretación de los cuadros
- Elaboración del Chi-cuadrado
- Conclusión y discusión

## 2.5 Operacionalización de Variables

Variable Independiente : NIIF para PYMES

VARIABLE	DEFINICIÓN CONCEPTUAL	INDICADORES	ITEMS	TECNICAS / INSTRUMENTOS
<b>NIIF para PYMES</b>	Las NIIF para las PYMES son normas internacionales que estan conformadas por 123 páginas, las cuales fueron creadas para ayudar en necesidades financieras de las PYMES que abarcan el 95% de las empresas en todo el mundo.	<p>Estratégicas</p> <p>Tacticas</p> <p>Operativas</p> <p>Estados Financieros</p> <p>Normas</p>	<p>1.¿La adopción de las NIIF para las PYMES es importante para una toma de decisiones?</p> <p>2.¿Estaría dispuesto a elaborar sus estados financieros bajo las NIIF para las PYMES?</p> <p>3.¿Usted cree que aplicando las NIIF para las PYMES se tendrá cambios positivos en sus estados financieros?</p> <p>4.¿La empresa debe poseer políticas contables establecidas para medición de los inventarios?</p> <p>5.¿Para determinar el costo de los inventarios la empresa debe considerar TODOS los costos de adquisición (precio de compra, aranceles de importación, transporte, descuentos-rebajas)?</p> <p>6.¿La empresa debe evaluar al final del periodo si los inventarios están deteriorados?</p> <p>7.¿La empresa debe poseer políticas contables para la medición del costo de sus activos?</p> <p>8.¿Para determinar el costo de las propiedades, planta y equipo la empresa debe considerar el precio de adquisición y todos los costos directamente atribuibles?</p> <p>9.¿Es importante que la empresa utilice el método de revaluación para una mejor presentación de sus estados financieros?</p>	Encuesta a expertos de NIIF para PYMES

Nota: se refleja la variable independiente y las preguntas, cuantitativa. (Flavio Flores, Andrea Romero , 2017)

**Variable Dependiente: Decisiones Financieras**

VARIABLE	DEFINICIÓN CONCEPTUAL	INDICADORES	ITEMS	TECNICAS / INSTRUMENTOS
Decisiones Financieras	Las decisiones financieras se conforman en base a la administración principal de la empresa quien planea, obtiene y usa los fondos para poner al máximo su valor, como también sirve para resolver dudas claves para lograr que accionistas de las empresas adquieran mayor ganancia.	<p>Maximización del Rendimiento</p> <p>Producción</p>	<p>10. ¿Considera importante tomar las decisiones financieras en base a los estados financieros elaborados bajo las NIIF para las Pymes?</p> <p>11. En el periodo 2019, ¿estuvo de acuerdo en adquirir un financiamiento con alguna entidad financiera?</p> <p>12. ¿Considera basarse en ratios financieros de solvencia en base a estados financieros bajo las NIIF para las PYMES para tomar de decisiones de financiamiento?</p> <p>13. ¿Considera obtener un financiamiento para adquirir una maquinaria nueva?</p> <p>14. ¿Considera obtener un financiamiento para ampliar la planta productora?</p> <p>15. ¿Considera obtener un financiamiento para adquirir mayor capital de trabajo?</p> <p>16. ¿Considera que en base a estados financieros bajo NIIF para las PYMES se puede llevar a cabo una correcta toma de decisión de inversión?</p> <p>17. ¿Para adquirir la mercadería, se debe realizar en base a ratios financieros de gestión, rotación de inventarios?</p> <p>18. ¿Considera que aplicando las NIIF para las PYMES tendría un impacto positivo en la gestión de sus inventarios y activos?</p> <p>19. ¿Considera que aplicando las NIIF para las Pymes tendría un impacto positivo en la toma de decisiones financieras?</p>	<p>Entrevista al experto en NIIF para Pymes</p> <p>Entrevista a la experta en Pymes</p>

Nota: se refleja la variable independiente y las preguntas, cualitativa. (Flavio Flores, Andrea Romero, 2017)

## **CAPITULO 3. RESULTADOS**

### **3.1 Aplicación de instrumentos**

#### **3.1.1 Aplicación de Entrevista**

Al momento de aplicar los instrumentos, Se realizó dos entrevistas a fondo coordinadas para realizarse a dos expertos, de los cuales uno es Claudio Febres, Experto en NIIF para Pymes y la otra a Milagros Flores Gavidía, experta en Pymes del sector comercial y de servicios.

Debe señalarse, las entrevistas realizadas contienen distintas cantidades de preguntas en la cual la primera entrevista está constituida por 12 preguntas, que nos permiten comprender cuál es la verdadera significancia de las NIIF y cómo las Pymes se acogerían y sacarían provecho. Asimismo, la segunda entrevista está conformada por 8 preguntas, que nos permitirá entender que inconvenientes divulgan en la realidad.

Haciendo hincapié, las entrevistas fueron realizadas a un experto en NIIF para Pymes, cuyo nombre es Claudio Febres y a una experta en Pymes del sector comercial y de servicios, Milagros Flores Gavidia.

En seguida, se detallará las entrevistas realizadas:

**Entrevista a Claudio Febres, experto en NIIF para Pymes.**

Buenas noches, la entrevista a realizar busca principalmente saber la opinión de un experto en las mencionadas normas:

- 1. De acuerdo a su experiencia profesional en el país ¿Existen empresas que actualmente apliquen las NIIF para Pymes?**

Buenas tardes, no todas.

- 2. ¿Tiene conocimiento si la versión de las NIIF para Pymes 2015 que publico la IASB modificando la versión del 2011 estaría vigente en el Perú?**

Sí, la mencionada norma que está en la página del MEF es del 2015.

- 3. ¿Considera usted relevante la aplicación de las NIIF para Pymes en el País?  
¿En que contribuye a las Pymes?**

Si, su aplicación generará un adecuado lenguaje en los negocios. Actualmente las grandes compañías buscan sinergias con otras compañías más pequeñas e incluso mercados internacionales. Al presentarse estas oportunidades las Pymes deberían adaptarse a este lenguaje.

- 4. ¿Considera que hay grandes diferencias entre las NIIF Generales y NIIF para Pymes?**

No, por el contrario, las NIIF Generales han sido acopladas a la realidad de las Pymes, ello no quiere decir que hayan tenido variaciones, sino que han sido

reducidos ciertos conceptos y tratamientos a fin de mejorar y eliminar opciones, y establecer reglas más detalladas en determinadas áreas.

**5. ¿Cómo los EEFF elaborados bajo NIIF para Pymes ayuda a tomar mejores decisiones financieras?**

Su utilidad se mejora sí la información es comparable con otra información similar, sí es verificable como una representación fiel, sí se produce en forma oportuna y si resulta comprensible para los usuarios.

**6. Aplicando la Sección 17: Propiedad, Planta y Equipo, ¿Qué beneficios tendría la empresa al aplicar la medición posterior (revaluación de activos)?**

Aumenta el valor de la compañía (patrimonio).

**7. Aplicando la Sección 13: Inventarios ¿Qué beneficios tendría la empresa al aplicar dicha sección?**

Permite valorar correctamente los inventarios (al costo o precio de venta menos los costos para completar o vender).

**8. Considerando que es experto en las NIIF para Pymes, tiene alguna información al nivel internacional ¿Cómo los otros países tratan el tema de las NIIF PARA Pymes? ¿Nos podría compartir dicha información?**

Las mencionadas normas están elaboradas para cubrir las necesidades y capacidades de las pequeñas y medianas empresas (Pymes), que se calcula son más del 95% de todas las compañías mundialmente.

**9. ¿Cuál es la metodología que se lleva a cabo para la transición**

**de las NIIF para Pymes por primera vez?**

El reconocimiento en el estado de posición financiera de apertura de la entidad, se debe realizar reconociendo todos los activos y pasivos que sean requeridos por la norma, asimismo no se debe reconocer elementos si la norma no permite su reconocimiento, de igual manera se debe reclasificar elementos que son reconocidos previamente como un tipo de activo, pasivo o componente de patrimonio, pero que sean un tipo diferente de acuerdo con la norma; por último aplicar la norma en la medición de todos los activos y pasivos reconocidos.

Es importante mencionar, que la entidad no puede cambiar retrospectivamente la contabilidad anteriormente pautada.

**10. Con respecto a las Pymes, ¿Cuál usted considera que es el sector más interesado en aplicar las NIIF para Pymes?**

El sector comercial.

**11. ¿Cuáles son las principales diferencias que usted considera entre la NIC 2 y la Sección 13 de la NIIF para Pymes?**

Tenemos:

- Una exención de los requerimientos de medición de la NIC 2 Inventarios, es autorizado para los productores de productos agrícolas y forestales, producción agrícola después de la cosecha y minerales y productos minerales cuando los inventarios se midan al valor realizable neto de acuerdo con prácticas bien establecidas en la industria.

· Se refiere al valor realizable neto más que al precio estimado de venta menos los costos para completar y vender.

- En circunstancias limitadas se incluye al costo de los inventarios, los costos por préstamos.

**12. ¿Qué dificultades presentan las pymes del sector de comercio que impidan que crezcan económicamente - financieramente?**

Se preocupan por la rentabilidad de su negocio, en su mayoría no son formales.

**Entrevista a Milagros Flores Gavidia, especialista en contabilidad en Pymes del sector comercial.**

**1. ¿Hace cuánto tiempo lleva la contabilidad a Pymes de Comercio ¿Por qué escogió ese tipo de sector?**

Llevo contabilidad general de comercio y de servicios durante 4 años, y otros rubros, estos dos sectores se encuentran más en el campo laboral, proveerá de un amplio conocimiento de los movimientos económicos y financieros de las empresas, así como de sus sistemas contables. Podrás generar informes para tomas decisiones.

**2. Normalmente, ¿Qué activos son los más representativos en las Pymes de Comercio?**

- El financiamiento financiero.
- Préstamos.



- Capital.
- Mercaderías.
- Muebles.
- Inmuebles.

**3. ¿Cuáles son los principales problemas (contables, financieros, operativos) que puede atravesar una Pymes de Comercio?**

- Cuando no se realiza una buena planificación, organización.
- Cuando no se realiza un cuadro real de los beneficios y pérdidas de la empresa para proyectar planes a medio o largo plazo que estimulen el crecimiento del negocio.
- Uno de los principales problemas de contabilidad en las pymes consiste en dejar que se acumule el trabajo debido a que no se instaura un sistema de trabajo metódico, ya sea por falta de tiempo o porque no se dispone de toda la documentación para reflejar en los libros contables.
- No obstante, si olvidas registrar los movimientos de caja, terminarás perdiendo la pista de ese dinero, debe hacer una conciliación bancaria mensualmente, los registros se acumularán y luego no podrá cuadrar sus cuentas del negocio.

**4. Sobre las NIIF para Pymes ¿Considera usted que es importante que Pymes de Comercio lleven su contabilidad bajo NIIF para Pymes? ¿Por qué?**

Las NIIF son las Normas Internacionales de Información Financiera, ayuda a la preparación de los Estado Financieros, el objetivo de las Pymes es brindar información relevante de la empresa, como su información financiera,

rendimiento y flujos de caja, proyecciones de dos años a más para visualizar la situación su situación para cualquier decisión en futuro, revisando continuamente y verificando datos actualizándonos según normas.

**5. Al aplicar por primera vez las NIIF para Pymes en una Pymes del sector comercio, ¿Cuáles cree usted que serían los principales cambios que se daría en la empresa?**

- Principios básicos para aplicación de la contabilidad.
- Aumenta la aplicación del juicio profesional, que debe utilizar el encargado en contaduría pública, el gerente general, el gerente financiero, los accionistas y otros funcionarios de la organización.
- Normas que ofrecen mayor información financiera para uso no solo del contador, sino también para beneficio de los tomadores de decisiones en la organización.

**6. De las empresas a las que lleva la contabilidad, ¿alguna de ellas ha estado interesada en aplicar las NIIF para Pymes? ¿Por qué cree que están interesadas?**

- Estas normas permiten que los análisis de la información financiera (EEFF) de una compañía se muestren bajo tres principios, ofrece el beneficio de obtener EEFF veraces, confiables, útiles, por lo tanto, definir las decisiones más acertadas para la compañía, reportes a la gerencia y ver el estado real de la empresa.

**7. Usted como contador(a), ¿Cree que aplicar las NIIF para Pymes trae beneficios a las empresas? ¿Cuáles sería? (¿Competitividad?)**

Sí, porque se toma mejores decisiones para la continuidad del negocio.

- Armonizar la información.
- Comparabilidad.
- Uniformidad.
- Transparencia.
- Confianza.
- Eficiencia.
- Mejora de la competitividad.

**8. En su opinión, ¿Cree que aplicando las NIIF para Pymes haga que la información financiera sea más comprensible y ayude a una mejor toma de decisiones?**

Sí, porque de esta manera establecen límites y condiciones de operación del sistema de información contable; además sirven de marco regulador para la emisión de EEFF, haciendo más eficiente el proceso de elaboración y reporte de la información a partes interna y externa.

### **3.1.2 Aplicación de Encuesta**

Relacionado al instrumento cuantitativo, nuestra investigación presenta 19 preguntas las cuales se elaboraron con la finalidad de saber el impacto que tenían las mencionadas Normas en la toma de decisiones financieras en empresas de la Provincia de Lima, en este caso pudimos confirmar a través de los Expertos información de empresas del sector Minero, Comercial, Agroindustrial, Restaurante, Seguros e Industrial en la Provincia de Lima.

La encuesta realizada se puede visualizar en el Anexo D.

Por consiguiente, se ejecutará un análisis de las mencionadas encuestas que fueron sometidas en el aplicativo estadístico PSPP, donde extraeremos la media, error estándar media, la mediana, modo, la desviación estándar y las barras de los resultados obtenidos.

Las mencionadas encuestas fueron nueve (09), las cuales podemos validar en la muestra explicada en el punto 2.2.2. Por consiguiente, nos hemos enfocado en expertos en NIIF para Pymes de empresas del sector Minero, Comercial, Agroindustrial, Restaurante, Seguros e Industrial, en la Provincia de Lima.

Pregunta N° 1

La presente pregunta que se llevó a cabo a los expertos en Lima es “La adopción de las NIIF para Pymes es importante para una toma de decisiones”

Tabla N° 3 La adopción de las NIIF para Pymes

<b>Estadísticos</b>		
<i>N</i>	<i>Válido</i>	9
	<i>Perdidos</i>	0
	<i>Media</i>	3.33
	<i>Err.Est.Media</i>	0.17
	<i>Mediana</i>	3
	<i>Modo</i>	De acuerdo
	<i>Desv Std</i>	0.5

*Nota:* Se muestra la media, mediana y modo de acuerdo a la pregunta Nro.1. Elaboración propia, 2020.

En la tabla N° 3 podemos ver los resultados extraídos del aplicativo estadístico PSPP, principalmente podemos observar que una respuesta promedio es de 3.33, la mediana es de 3 puntos y la respuesta más recurrente es “De acuerdo” y una desviación estándar de 0.5.

Tabla N° 4 La adopción de las NIIF para Pymes

		<i>Frecuencia</i>	<i>Porcentaje</i>	<i>Porcentaje Válido</i>	<i>Porcentaje Acumulado</i>
<b>Válido</b>	<i>De acuerdo</i>	6	66.70%	66.70%	66.70%
	<i>Totalmente de acuerdo</i>	3	33.30%	33.30%	100.00%
<b>Total</b>		9	100.00%		

*Nota:* Se muestra que el 100% coinciden en que la adopción de las NIIF para PYMES es relevante para la toma de decisiones. Elaboración propia, 2020.

**La adopción de las NIIF para PYMES es importante para la toma de decisiones**



Figura 2. Las NIIF para Pymes es importante para la toma de decisiones

Elaboración propia, 2020.

Por lo tanto, la aprobación por parte de nuestros encuestados es del 100%, siendo la distribución en 66.70% de acuerdo con la adopción de las mencionadas normas para la toma de decisiones financieras, y el 33.30% totalmente de acuerdo con la mencionada pregunta. De este modo podemos confirmar que los expertos son conscientes de la importancia de aplicar las mencionadas normas y los beneficios que traerían en empresas de la provincia de Lima.

#### Pregunta N° 2

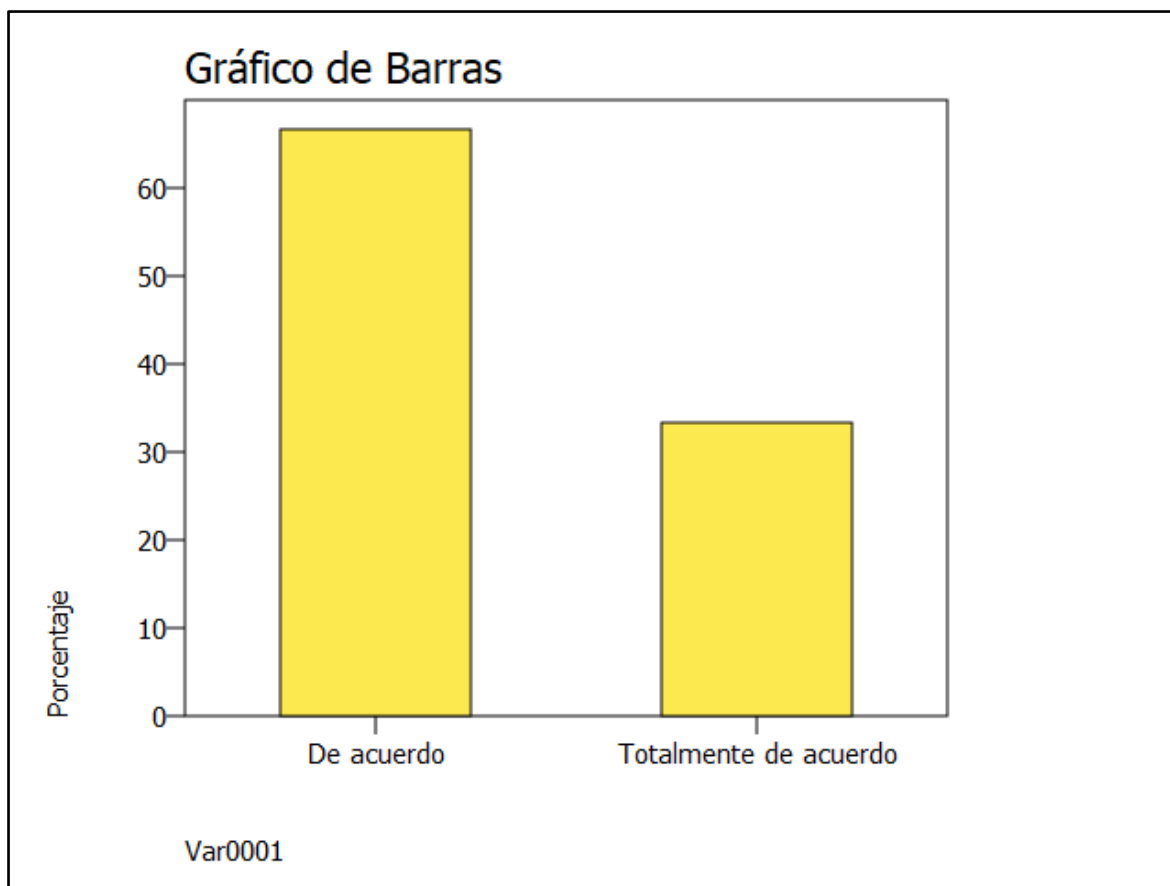
La presente pregunta que se llevó a cabo de los expertos en NIIF para Pymes en Lima es “Estaría dispuesto a elaborar sus estados financieros bajo las NIIF para Pymes”

Tabla N° 5 Elaboración de los estados financieros bajo NIIF para Pymes

<b>Estadísticos</b>		
<i>N</i>	<i>Válido</i>	9
	<i>Perdidos</i>	0
	<i>Media</i>	3.11
	<i>Err.Est.Media</i>	0.2
	<i>Mediana</i>	3
	<i>Modo</i>	De acuerdo
	<i>Desv Std</i>	0.6

*Nota:* Se muestra la media, mediana y modo de acuerdo a la pregunta Nro.2. Elaboración propia, 2020.

En la tabla N° 5 podemos ver que en los resultados extraídos del aplicativo estadístico PSPP, podemos observar que una respuesta promedio es de 3.11, la mediana es de 3 puntos y la respuesta que más se repite es “De acuerdo” y una desviación estándar de 0.6, lo que se considera de manera elevada.

Tabla N° 6 Elaboración de los estados financieros bajo NIIF para Pymes

		<i>Frecuencia</i>	<i>Porcentaje</i>	<i>Porcentaje Válido</i>	<i>Porcentaje Acumulado</i>
<b>Válido</b>	<i>Indiferente</i>	1	11.10%	11.10%	11.10%
	<i>De acuerdo</i>	6	66.70%	66.70%	77.80%
	<i>Totalmente de acuerdo</i>	2	22.20%	22.20%	100.00%
<b>Total</b>		9	100.00%		

*Nota:* Se muestra que el 88.90% se muestra dispuesto a elaborar sus EEFF bajo NIIF para Pymes. Elaboración propia, 2020.

**¿Estaría dispuesto a elaborar sus estados financieros bajo las NIIF para PYMES?**



Figura 3. ¿Estaría dispuesto a elaborar sus estados financieros bajo NIIF para Pymes?

Elaboración propia, 2020.

De este modo, el 66.70% están “de acuerdo” en realizar sus EEFF bajo NIIF para Pymes.

De igual importancia, el 22.20% están “Totalmente de acuerdo” ante dicho anunciado.

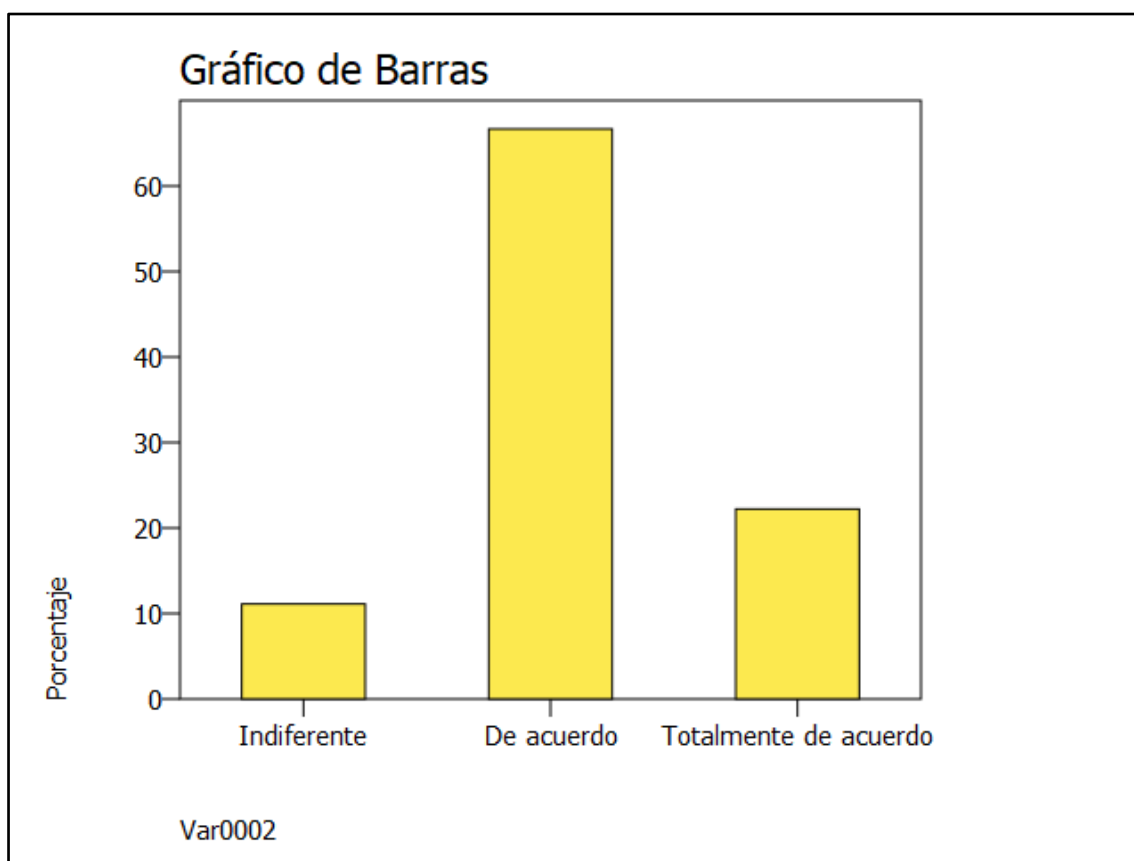

Por otro lado, el 11.10% se muestran indiferentes a dicha afirmación. Los expertos mencionan que al explicar los beneficios que conlleva la adopción de las NIIF para Pymes, las empresas están dispuestas a aplicarlas, sin embargo, les resulta complicado adoptarlas.

### Pregunta N° 3

La presente pregunta que fue realizada a los expertos en NIIF para Pymes en Lima es “Usted cree que aplicando las NIIF para Pymes se tendrá cambios positivos en sus estados financieros”

Tabla N° 7 Aplicación de las NIIF para Pymes en estados financieros

<b>Estadísticos</b>		
<i>N</i>	<i>Válido</i>	9
	<i>Perdidos</i>	0
	<i>Media</i>	3.33
	<i>Err.Est.Media</i>	0.24
	<i>Mediana</i>	3
	<i>Modo</i>	Totalmente de acuerdo
	<i>Desv Std</i>	0.71

*Nota:* Se muestra la media, mediana y modo con respecto a la pregunta Nro.3. Elaboración propia, 2020.

En la tabla N° 7 podemos ver que en los resultados extraídos del aplicativo estadístico PSPP, se indica que una respuesta promedio es de 3.33, la mediana es de 3 puntos y la respuesta que más se repite es “Totalmente de acuerdo” y una desviación estándar de 0.71, lo que se considera de manera elevada.

Tabla N° 8 Aplicación de las NIIF para Pymes estados financieros

		<i>Frecuencia</i>	<i>Porcentaje</i>	<i>Porcentaje Válido</i>	<i>Porcentaje Acumulado</i>
<i>Válido</i>	<i>Indiferente</i>	1	11.20%	11.20%	11.20%
	<i>De acuerdo</i>	4	44.40%	44.40%	55.60%
	<i>Totalmente de acuerdo</i>	4	44.40%	44.40%	100.00%
<i>Total</i>		9	100.00%		

*Nota:* Se muestra el 88.80% considera que al aplicar las NIIF para Pymes se tendrá cambios positivos en sus estados financieros. Elaboración propia, 2020.

**¿Usted cree que aplicando las NIIF para PYMES se tendrá cambios positivos en sus estados financieros?**



Figura 4. Aplicación de las NIIF para Pymes en estados financieros

Elaboración propia, 2020.

De este modo, el 44.4 % se encuentra “de acuerdo”, así como también “totalmente de acuerdo” que aplicando las NIIF para Pymes se tendrá cambios positivos en sus estados financieros. Por último, verificamos que el 11.2% se encuentra “Indiferente” ante dicho

enunciado. En general, podemos confirmar que la mayoría se muestra de acuerdo ante la afirmación, puesto que la mayoría de los expertos en NIIF para Pymes vienen proponiendo y explicando la importancia de aplicar estas normas en empresas de la provincia de Lima.

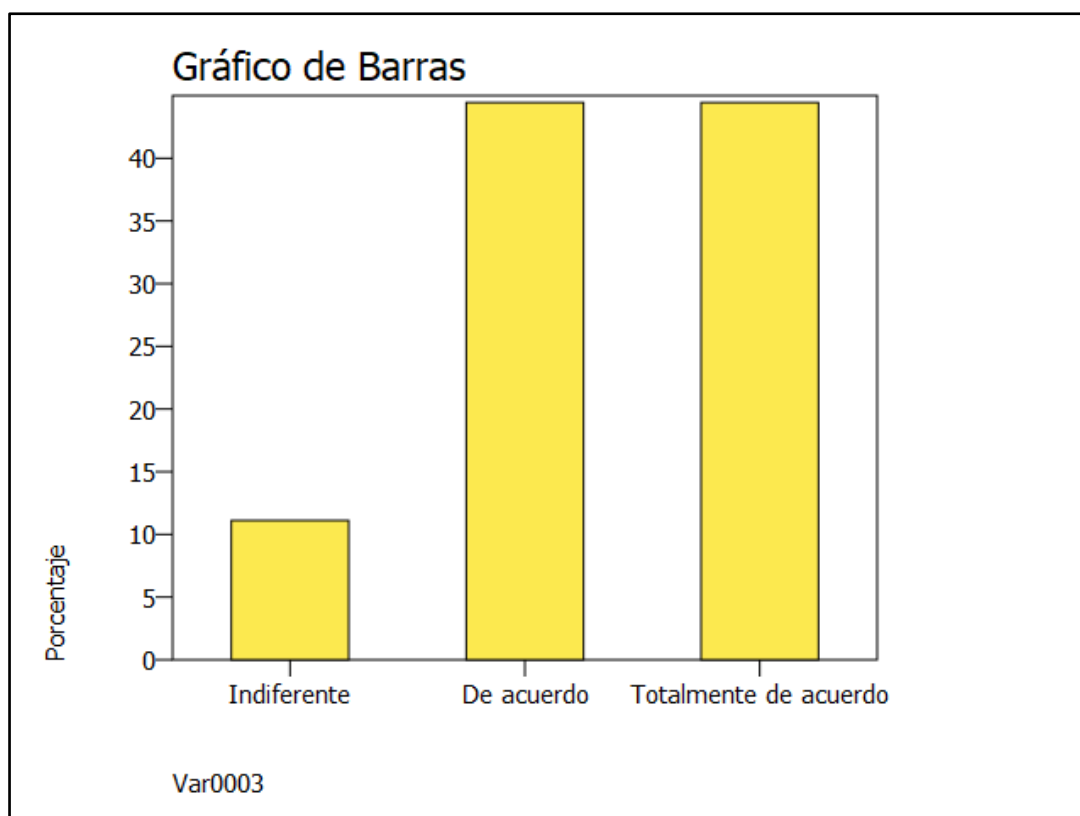
Pregunta N° 4

La presente pregunta que se realizó a los expertos en NIIF para Pymes en Lima es “La empresa debe poseer políticas contables establecidas para medición de los inventarios”.

Tabla N° 9 Políticas contables para medición de los inventarios

<b>Estadísticos</b>		
<i>N</i>	<i>Válido</i>	9
	<i>Perdidos</i>	0
	<i>Media</i>	3.33
	<i>Err.Est.Media</i>	0.24
	<i>Mediana</i>	3
	<i>Modo</i>	Totalmente de acuerdo
	<i>Desv Std</i>	0.71

*Nota:* Se muestra la media, mediana y modo con respecto a la pregunta Nro.4. Elaboración propia, 2020.

En la tabla N° 9 podemos ver que de los cuadros extraídos del aplicativo estadístico PSPP, se indica que una respuesta promedio es de 3.33, la mediana es de 3 puntos y la respuesta que más se repite es “Totalmente de acuerdo” y una desviación estándar de 0.71.

Tabla N° 10 Políticas contables para medición de los inventarios

		<i>Frecuencia</i>	<i>Porcentaje</i>	<i>Porcentaje Válido</i>	<i>Porcentaje Acumulado</i>
<b>Válido</b>	<i>Indiferente</i>	1	11.20%	11.20%	11.20%
	<i>De acuerdo</i>	4	44.40%	44.40%	55.60%
	<i>Totalmente de acuerdo</i>	4	44.40%	44.40%	100.00%
<b>Total</b>		9	100.00%		

*Nota:* Se muestra el 88.80% considera que la empresa debe poseer políticas contables establecidas para medición de los inventarios. Elaboración propia, 2020.

**La empresa debe poseer políticas contables establecidas para medición de los inventarios**



Figura 5. Políticas contables para medición de los inventarios

Elaboración propia, 2020.

En base a los resultados obtenidos, el 44.4 % se encuentra “de acuerdo”, al igual que “totalmente de acuerdo” respecto al enunciado. En cambio, el 11.2% se muestra “indiferente”. De este modo, podemos confirmar que los expertos se muestran de acuerdo debido a que la mayoría de empresas podrá valorar correctamente los inventarios (al costo o precio de venta menos los costos para completar o vender).

#### Pregunta N ° 5

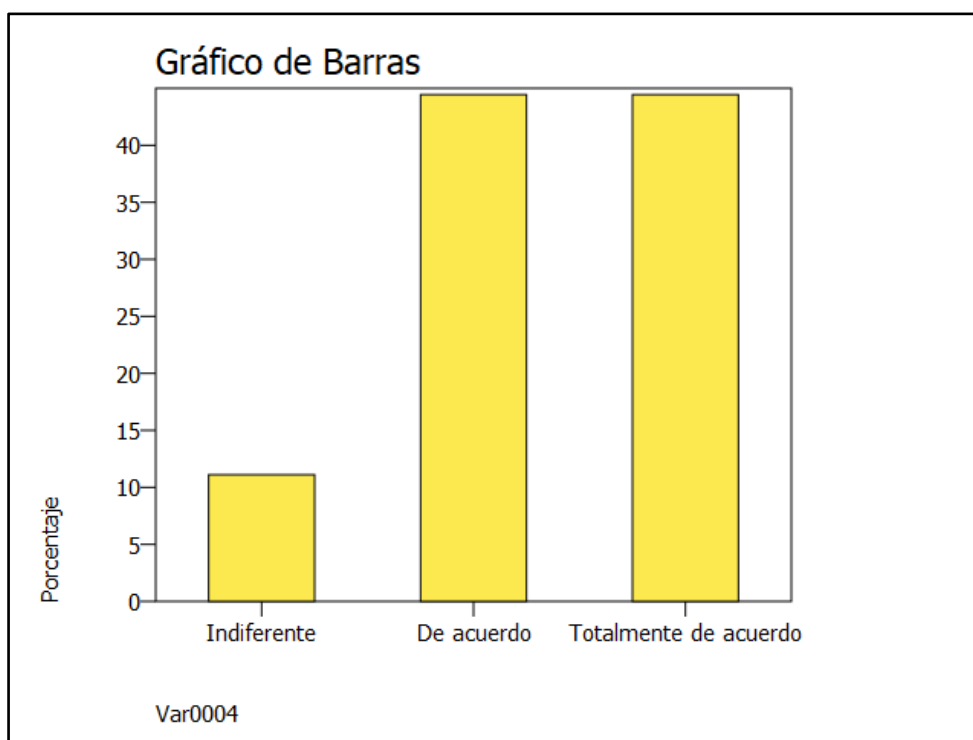
La presente pregunta que fue realizada a los expertos en NIFF para Pymes en Lima es “Para determinar el costo de los inventarios la empresa debe considerar todos los costos de adquisición (precio de compra, aranceles de importación, transporte, descuentos-rebajas”

Tabla N° 11 Determinación del costo de inventario

<b>Estadísticos</b>		
<i>N</i>	<i>Válido</i>	9
	<i>Perdidos</i>	0
	<i>Media</i>	3.22
	<i>Err.Est.Media</i>	0.22
	<i>Mediana</i>	3
	<i>Modo</i>	De acuerdo
	<i>Desv Std</i>	0.67

*Nota:* Se muestra la media, mediana y modo con respecto a la pregunta Nro.5. Elaboración propia, 2020.

En la tabla N° 11 podemos ver que de los cuadros extraídos del aplicativo estadístico PSPP, se indica que una respuesta promedio es de 3.22, la mediana es de 3 puntos y la respuesta que más se repite es “De acuerdo” y una desviación estándar de 0.67.

Tabla N° 12 Determinación del costo de inventario

		<i>Frecuencia</i>	<i>Porcentaje</i>	<i>Porcentaje</i> <i>Válido</i>	<i>Porcentaje</i> <i>Acumulado</i>
<i>Válido</i>	<i>Indiferente</i>	1	11.10%	11.10%	11.10%
	<i>De</i>	5	55.60%	55.60%	66.70%
	<i>acuerdo</i>				
	<i>Totalmente</i>	3	33.30%	33.30%	100.00%
	<i>de acuerdo</i>				
	<b><i>Total</i></b>	9	100.00%		

*Nota:* Se muestra el 88.90% considera que para determinar el costo de los inventarios la empresa debe considerar todos los costos de adquisición (precio de compra, aranceles de importación, transporte, descuentos-rebajas. Elaboración propia, 2020.

**Para determinar el costo de los inventarios la empresa debe considerar todos los costos de adquisición (precio de compra, aranceles de importación, transporte, descuentos-rebajas**



Figura 6. Determinación del costo de inventario

Elaboración propia, 2020.

Dentro de este marco, el 55.60 % se encuentra “De acuerdo” con el anunciado.

De igual manera, el 33.30% nos indica que está “Totalmente de acuerdo” respecto a dicha afirmación. Por otra parte, el 11.10% se muestra “indiferente”. Podemos concluir que la mayoría de los expertos posee un amplio entendimiento del reconocimiento de los inventarios de acuerdo a la mencionada norma, y consideran que de esta manera las empresas tendrán un mayor panorama de los costos reales de los inventarios.

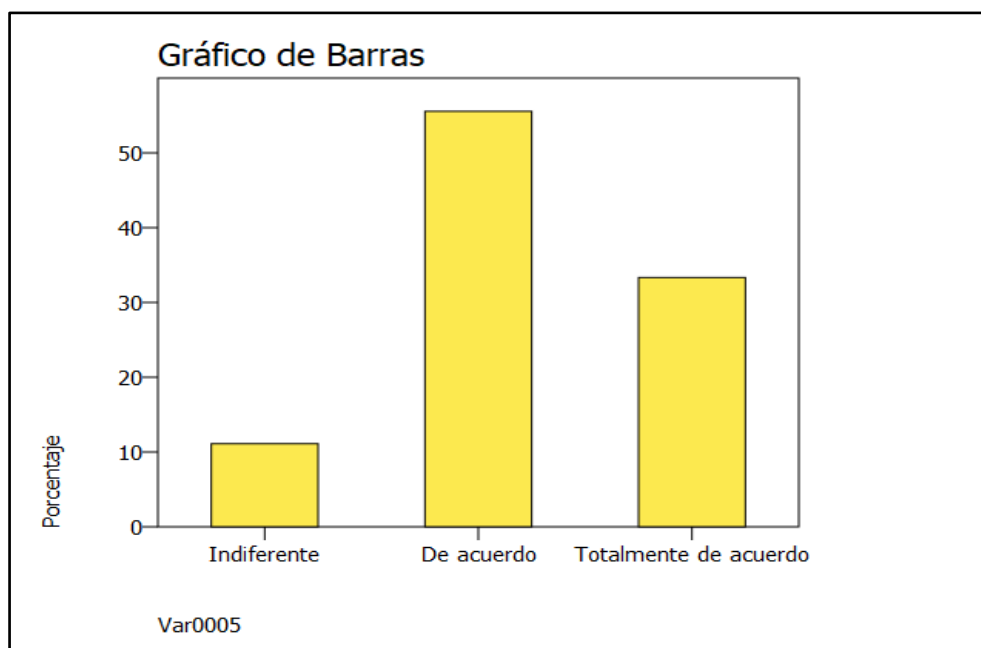
#### Pregunta N ° 6

La presente pregunta que fue realizada a los expertos en NIIF para Pymes en Lima es “La empresa debe evaluar al final del periodo si los inventarios están deteriorados”.

Tabla N° 13 Evaluación al final del periodo de inventarios

<b>Estadísticas</b>		
<i>N</i>	<i>Válido</i>	9
	<i>Perdidos</i>	0
	<i>Media</i>	3.11
	<i>Err.Est.Media</i>	0.26
	<i>Mediana</i>	3
	<i>Modo</i>	De acuerdo
	<i>Desv Std</i>	0.78

*Nota:* Se muestra la media, mediana y modo con respecto a la pregunta Nro.6.

Elaboración propia, 2020.

En la tabla N° 13 podemos ver que de los cuadros que se han extraído del aplicativo estadístico PSPP, se indica que una respuesta promedio es de 3.11, la mediana es de 3 puntos y la respuesta que más se repite es “De acuerdo” y una desviación estándar de 0.78.

Tabla N° 14 Evaluación al final del periodo de inventarios

		<i>Frecuencia</i>	<i>Porcentaje</i>	<i>Porcentaje Válido</i>	<i>Porcentaje Acumulado</i>
<b>Válido</b>	<i>Indiferente</i>	2	22.20%	22.20%	22.20%
	<i>De acuerdo</i>	4	44.40%	44.40%	66.70%
	<i>Totalmente de acuerdo</i>	3	33.30%	33.30%	100.00%
<i>Total</i>		9	100.00%		

*Nota:* Se muestra que el 77.70% considera que la empresa debe evaluar al final del periodo si los inventarios están deteriorados. Elaboración propia, 2020.

**La empresa debe evaluar al final del periodo si los inventarios están  
deteriorados**



Figura 7. Evaluación al final del periodo de inventarios

Elaboración propia, 2020.

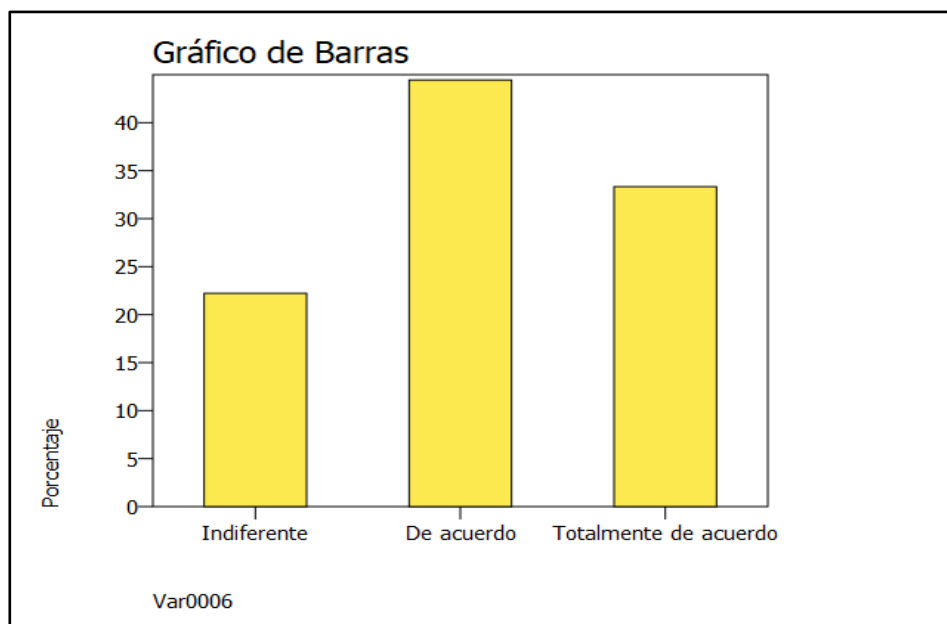

Se observa, el 44.40 % y el 33.30%, se encuentra “De acuerdo” y “Totalmente de acuerdo”, respectivamente. En cambio, el 22.60% se muestra “Indiferente” ante el mencionado enunciado. De este modo, concluimos en su mayoría, los expertos tienen un entendimiento amplio de la evaluación y seguimiento de los inventarios, ya que se podrá determinar su deterioro oportunamente y así su correcta evaluación. Sin embargo, en la realidad, las empresas en la provincia de Lima no llevan un adecuado control de los mismos.

#### Pregunta N ° 7

La presente pregunta que fue realizada a los expertos en NIFF para Pymes en Lima es “La empresa debe poseer políticas contables para la medición del costo de sus activos”.

Tabla N° 15 Políticas contables para la medición del costo de sus activos

<b>Estadísticos</b>		
<i>N</i>	<i>Válido</i>	9
	<i>Perdidos</i>	0
	<i>Media</i>	3.44
	<i>Err.Est.Media</i>	0.24
	<i>Mediana</i>	4
	<i>Modo</i>	Totalmente de acuerdo
	<i>Desv Std</i>	0.73

*Nota:* Se muestra la media, mediana y modo

con respecto a la pregunta Nro.7. Elaboración propia, 2020.

En la tabla N° 15 podemos ver que de los cuadros que se han extraído del aplicativo estadístico PSPP, se indica que una respuesta promedio es de 3.44, la mediana es de 4

puntos y la respuesta que más se repite es “Totalmente de acuerdo” y una desviación estándar de 0.73.

Tabla N° 16 Políticas contables para la medición del costo de sus activos

	<i>Frecuencia</i>	<i>Porcentaje</i>	<i>Porcentaje</i> <i>Válido</i>	<i>Porcentaje</i> <i>Acumulado</i>
<i>Válido</i> Indiferente	1	11.10%	11.10%	11.10%
De acuerdo	3	33.30%	33.30%	44.40%
Totalmente de acuerdo	5	55.60%	55.60%	100.00%
<b>Total</b>	<b>9</b>	<b>100.00%</b>		

*Nota:* Se muestra el 88.90% considera que la empresa debe poseer políticas contables para la medición del costo de sus activos. Elaboración propia, 2020.

**La empresa debe poseer políticas contables para la medición del costo de sus activos**



Figura 8. Políticas contables para la medición del costo de sus activos

Elaboración propia, 2020.

De acuerdo con ello, el 55.60 % y el 33.30%, se encuentra “Totalmente de acuerdo” y “De acuerdo”, respectivamente. Por otro lado, el 11.10 nos indica “Indiferente” con respecto al enunciado. En base a los resultados obtenidos, podemos confirmar que los expertos consideran de gran importancia que empresas en la provincia de Lima posean políticas contables de reconocimiento de activos para poder tomar adecuadas decisiones financieras.

#### Pregunta N ° 8

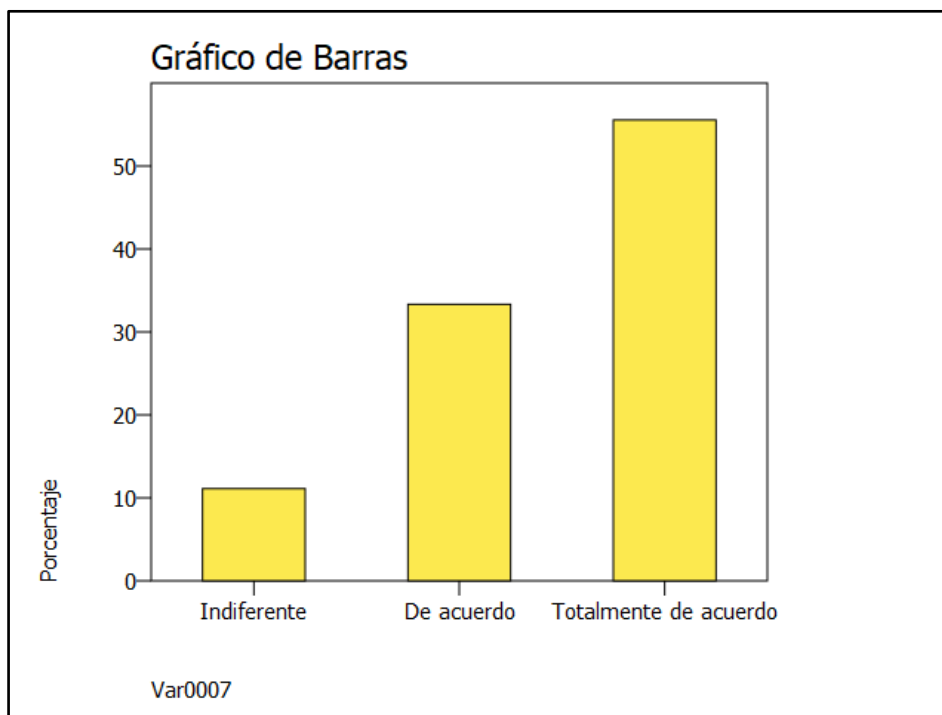
La presente pregunta que fue realizada a los expertos en NIIF para Pymes en Lima es “Para determinar el costo de las propiedades, planta y equipo la empresa debe considerar el precio de adquisición y todos los costos directamente atribuibles”.

Tabla N° 17 Determinar el costo de las propiedades, planta y equipo

<b>Estadísticas</b>		
<i>N</i>	<i>Válido</i>	9
	<i>Perdidos</i>	0
	<i>Media</i>	2.89
	<i>Err.Est.Media</i>	0.11
	<i>Mediana</i>	3
	<i>Modo</i>	De acuerdo
	<i>Desv Std</i>	0.33

*Nota:* muestra la media, mediana y modo con respecto a la pregunta Nro.8. Elaboración propia, 2020.

En la tabla N° 17 podemos ver que de los cuadros que se han extraído del aplicativo estadístico PSPP, se indica que una respuesta promedio es de 2.89, la mediana es de 3 puntos y la respuesta que más se repite es “De acuerdo” y una desviación estándar de 0.33.

Tabla N° 18 Determinar el costo de las propiedades, planta y equipo

		<i>Frecuencia</i>	<i>Porcentaje</i>	<i>Porcentaje</i>	<i>Porcentaje</i>
<i>Válido</i>				<i>Válido</i>	<i>Acumulado</i>
	<i>Indiferente</i>	1	11.10%	11.10%	11.10%
	<i>De</i>	8	88.90%	88.90%	100.00%
	<i>acuerdo</i>				
	<b><i>Total</i></b>	9	100.00%		

*Nota:* Se muestra que el 88.90% considera que para determinar el costo de las propiedades, planta y equipo la empresa debe considerar el precio de adquisición y todos los costos directamente atribuibles. Elaboración propia, 2020.

**Para determinar el costo de las propiedades, planta y equipo la empresa debe considerar el precio de adquisición y todos los costos directamente atribuibles**



Figura 9. Determinar el costo de las propiedades, planta y equipo

Elaboración propia, 2020.

De acuerdo con los resultados, el 88.90 % se encuentra “De acuerdo”; y el otro 11.10% nos indica que “Indiferente” con respecto a dicha afirmación. De este modo, podemos afirmar que los expertos consideran importante una buena medición y reconocimiento de sus activos fijos.

#### Pregunta N ° 9

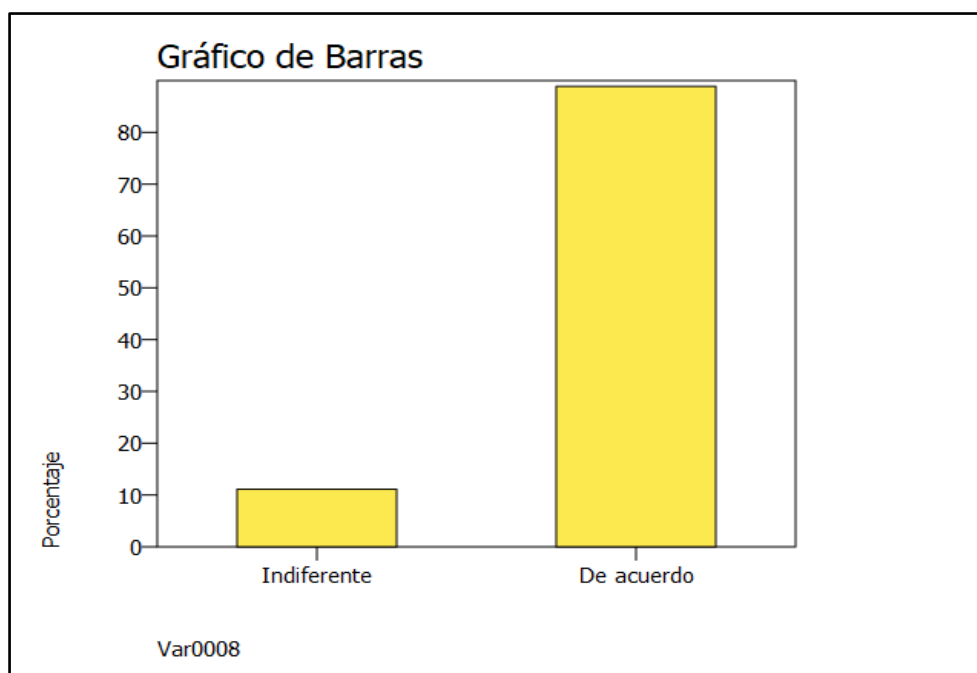
La presente pregunta que fue realizada a los expertos en NIIF para Pymes en Lima “Es importante que la empresa utilice el método de revaluación para una mejor presentación de sus estados financieros”.

Tabla N° 19 Revaluación para una mejor presentación de sus estados financieros

<b>Estadísticos</b>		
<i>N</i>	<i>Válido</i>	9
	<i>Perdidos</i>	0
	<i>Media</i>	3
	<i>Err.Est.Media</i>	0.29
	<i>Mediana</i>	3
	<i>Modo</i>	De acuerdo
	<i>Desv Std</i>	0.87

*Nota:* Se muestra la media, mediana y modo con respecto a la pregunta Nro.9. Elaboración propia, 2020.

En la tabla N° 19 podemos ver que de los cuadros que se han extraído del aplicativo estadístico PSPP, se indica que una respuesta promedio es de 3, la mediana es de 3 puntos y la respuesta que más se repite es “De acuerdo” y una desviación estándar de 0.87.

Tabla N° 20 Revaluación para una mejor presentación de sus estados financieros

	<i>Frecuencia</i>	<i>Porcentaje</i>	<i>Porcentaje</i> <i>Válido</i>	<i>Porcentaje</i> <i>Acumulado</i>
<b>Válido</b> <i>Indiferente</i>	3	33.30%	33.30%	33.30%
<i>De</i>	3	33.30%	33.30%	66.70%
<i>acuerdo</i>				
<i>Totalmente</i>	3	33.30%	33.30%	100.00%
<i>de acuerdo</i>				
<b>Total</b>	9	100.00%		

*Nota:* Se muestra que el 66.70% considera que es importante que la empresa utilice el método de revaluación para una mejor presentación de sus estados financieros.

Elaboración propia, 2020.

**Es importante que la empresa utilice el método de revaluación para una mejor presentación de sus estados financieros**



Figura 10. Revaluación para una mejor presentación de sus estados financieros

Elaboración propia, 2020.

En base a los resultados, el 33.3 % se encuentra “De acuerdo” al igual que “Totalmente de acuerdo. Por otra parte, el 33.30 % les resulta “Indiferente” dicha afirmación. De esta manera, confirmamos que los expertos consideran que empresas en la provincia de Lima, se muestran interesadas en mejorar la presentación de sus estados financieros y están de acuerdo que reevaluar sus activos fijos, sin embargo, esto sería posible con una adecuada explicación los beneficios, ya que es un proceso y muchas veces consideran una pérdida de tiempo su aplicación.

#### Pregunta N° 10

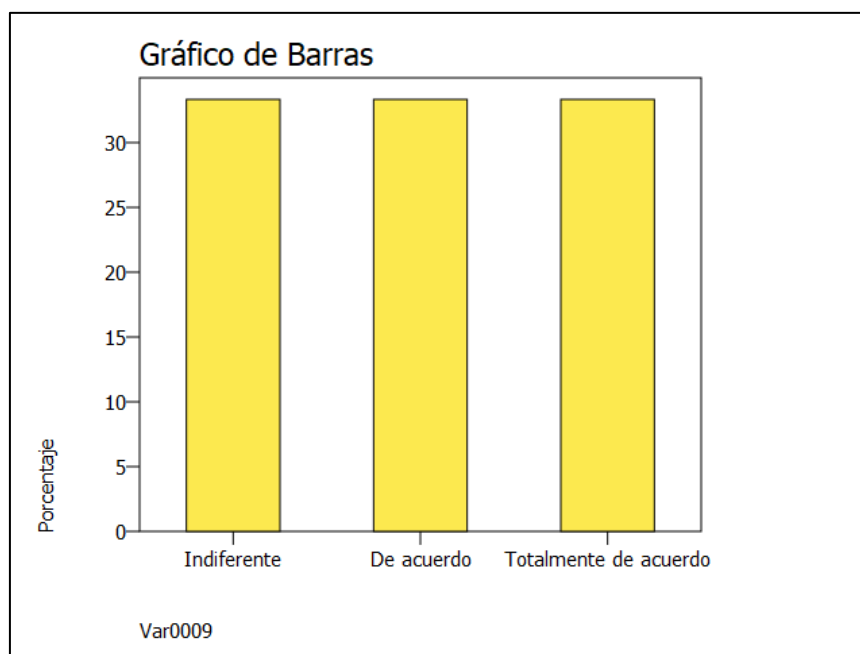
La presente pregunta que fue realizada a los expertos en NIIF para Pymes en Lima es “Considera importante tomar las decisiones financieras en base a los estados financieros elaborados bajo las NIIF para Pymes”.

Tabla N° 21 Tomar las decisiones financieras en base a los estados financieros

<b>Estadísticos</b>		
<i>N</i>	<i>Válido</i>	9
	<i>Perdidos</i>	0
	<i>Media</i>	3.22
	<i>Err.Est.Media</i>	0.15
	<i>Mediana</i>	3
	<i>Modo</i>	De acuerdo
	<i>Desv Std</i>	0.44

*Nota:* Se muestra la media, mediana y modo con respecto a la pregunta Nro.10. Elaboración propia, 2020.

En la tabla N° 21 podemos ver que de los cuadros que se han extraído del aplicativo estadístico PSPP, se indica que una respuesta promedio es de 3.22, la mediana es de 3 puntos y la respuesta que más se repite es “De acuerdo” y una desviación estándar de 0.44.

Tabla N° 22 Tomar las decisiones financieras en base a los estados financieros

		<i>Frecuencia</i>	<i>Porcentaje</i>	<i>Porcentaje</i>	<i>Porcentaje</i>
				<i>Válido</i>	<i>Acumulado</i>
<b>Válido</b>	<i>De</i>	7	77.80%	77.80%	77.80%
	<i>acuerdo</i>				
	<i>Totalmente</i>	2	22.20%	22.20%	100.00%
	<i>de acuerdo</i>				
	<b>Total</b>	9	100.00%		

*Nota:* Se muestra que el 100% cree que importante tomar las decisiones financieras en base a los estados financieros elaborados bajo las NIIF para Pymes. Elaboración propia, 2020.

**Considera importante tomar las decisiones financieras en base a los estados financieros elaborados bajo las NIIF para Pymes**



Figura 11. Tomar las decisiones financieras en base a los estados financieros

Elaboración propia, 2020.

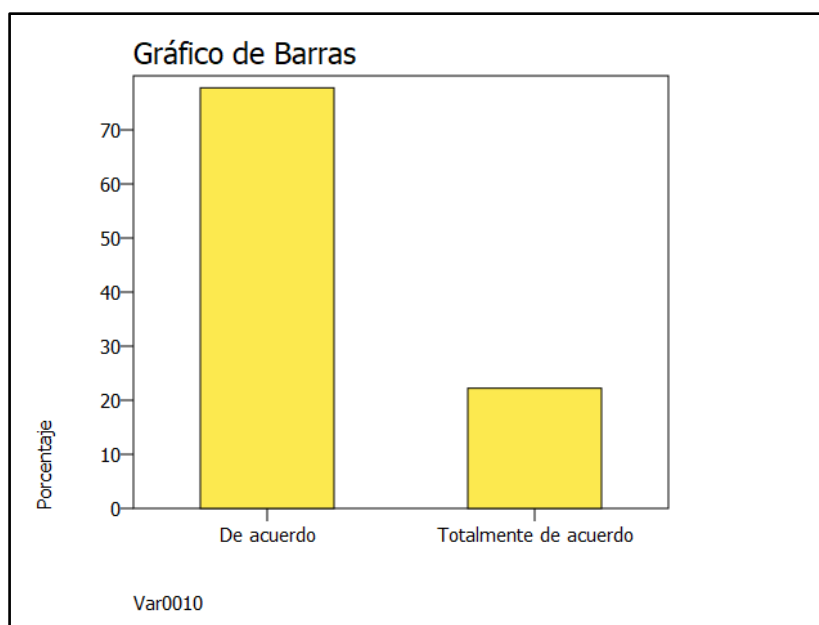

De acuerdo con los resultados, el 77.80% y el 22.20% se encuentra “De acuerdo” y “Totalmente de acuerdo”, respectivamente. Por lo cual podemos confirmar que los expertos consideran que las empresas están dispuestas a tomar decisiones en base a sus estados financieros. En la realidad, lo que prima en las empresas para tomar decisiones financieras y operativas, son sus experiencias previas. No obstante, teniendo conocimiento la importancia de las mencionadas normas y los beneficios que ésta conlleva, los expertos consideran que las empresas estarían de acuerdo en que son fundamentales para una toma de decisiones.

#### Pregunta N° 11

La presente pregunta realizada a los expertos en NIIF para PYMES en Lima es “En el periodo 2019, estuvo de acuerdo en adquirir un financiamiento con alguna entidad financiera”.

Tabla N° 23 *Adquirir un financiamiento con alguna entidad financiera*

<b>Estadísticos</b>		
<i>N</i>	<i>Válido</i>	9
	<i>Perdidos</i>	0
	<i>Media</i>	2.22
	<i>Err.Est.Media</i>	0.22
	<i>Mediana</i>	2
	<i>Modo</i>	Indiferente
	<i>Desv Std</i>	0.67

*Nota:* Se muestra la media, mediana y modo con respecto a la pregunta Nro.11. Elaboración propia, 2020.

En la tabla N° 23 la cual fue extraída del aplicativo estadístico PSPP, se muestra que una respuesta promedio es de 2.22, la mediana es de 2 puntos y la respuesta que más se repite es “Indiferente” y una desviación estándar de 0.67.

Tabla N° 24 *Adquirir un financiamiento con alguna entidad financiera*

		<i>Frecuencia</i>	<i>Porcentaje</i>	<i>Porcentaje Válido</i>	<i>Porcentaje Acumulado</i>
<b>Válido</b>	<i>En desacuerdo</i>	1	11.10%	11.10%	11.10%
	<i>Indiferente</i>	5	55.60%	55.60%	66.70%
	<i>De acuerdo</i>	3	33.30%	33.30%	100.00%
<b>Total</b>		9	100.00%		

*Nota:* Se muestra que el 55.60% en el periodo 2019, estuvo indiferente en adquirir un financiamiento con alguna entidad financiera. Elaboración propia, 2020.

**En el periodo 2019, estuvo de acuerdo en adquirir un financiamiento con alguna entidad financiera**

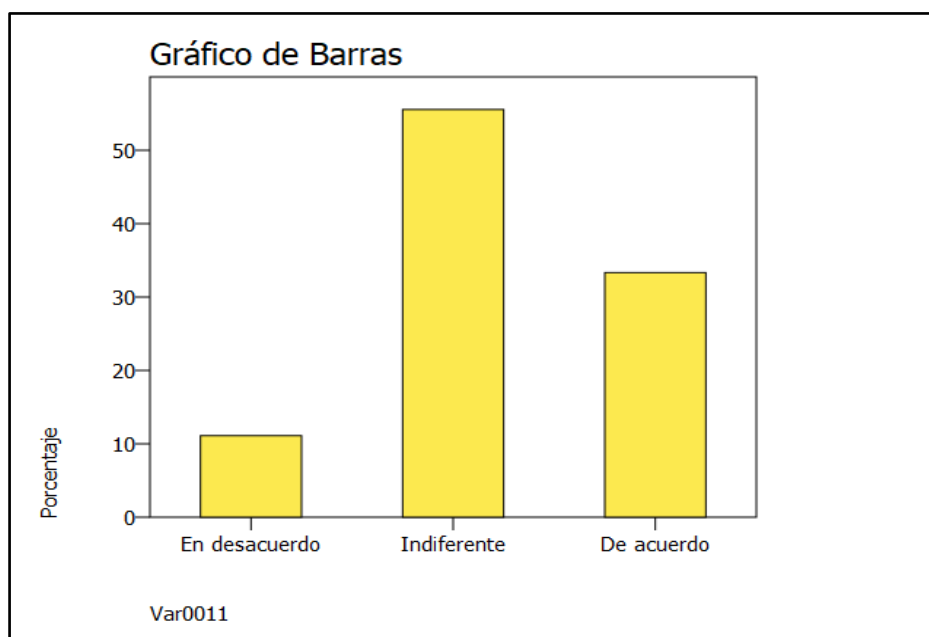

Figure 12. *adquirir un financiamiento con alguna entidad financiera*

Elaboración propia, 2020.

En base a los resultados, el 11.10% se encuentra “Desacuerdo”. El 33.3 % se encuentra “De acuerdo” sobre dicha información. Por otro lado, el 55.60% está “Indiferente”. Respecto a lo mencionado, concluimos que la mayoría de expertos considera importante presentar de manera adecuada la información financiera antes de adquirir un financiamiento. Sin embargo, se deben evaluar varios factores antes de solicitarlos.

#### Pregunta N ° 12

La presente pregunta realizada a los expertos en NIIF para Pymes en Lima es “Considera basarse en ratios financieros de solvencia en base a estados financieros bajo las NIIF para Pymes para tomar de decisiones de financiamiento”.

Tabla N° 25 Basarse en ratios financieros bajo NIIF para Pymes

<b>Estadísticos</b>		
<i>N</i>	<i>Válido</i>	9
	<i>Perdidos</i>	0
	<i>Media</i>	2.89
	<i>Err.Est.Media</i>	0.2
	<i>Mediana</i>	3
	<i>Modo</i>	De acuerdo
	<i>Desv Std</i>	0.6

*Nota:* Se muestra la media, mediana y modo con respecto a la pregunta Nro.12. Elaboración propia, 2020.

En la tabla N° 25 la cual fue extraída del aplicativo estadístico PSPP, se indica que una respuesta promedio es de 2.89, la mediana es de 3 puntos y la respuesta que más se repite es “Indiferente” y una desviación estándar de 0.6.

Tabla N° 26 Basarse en ratios financieros bajo NIIF para Pymes

		<i>Frecuencia</i>	<i>Porcentaje</i>	<i>Porcentaje</i>	<i>Porcentaje</i>
				<i>Válido</i>	<i>Acumulado</i>
<i>Válido</i>	<i>Indiferente</i>	2	22.20%	22.20%	22.20%
	<i>De</i>	6	66.70%	66.70%	88.90%
	<i>acuerdo</i>				
	<i>Totalmente</i>	1	11.10%	11.10%	100.00%
	<i>de acuerdo</i>				
	<b><i>Total</i></b>	9	100.00%		

*Nota:* Se muestra que el 66.70% cree que basarse en ratios financieros de solvencia en base a estados financieros bajo las NIIF para Pymes para tomar de decisiones de financiamiento. Elaboración propia, 2020.

**Considera basarse en ratios financieros de solvencia en base a estados financieros bajo las NIIF para PYMES para tomar de decisiones de financiamiento**

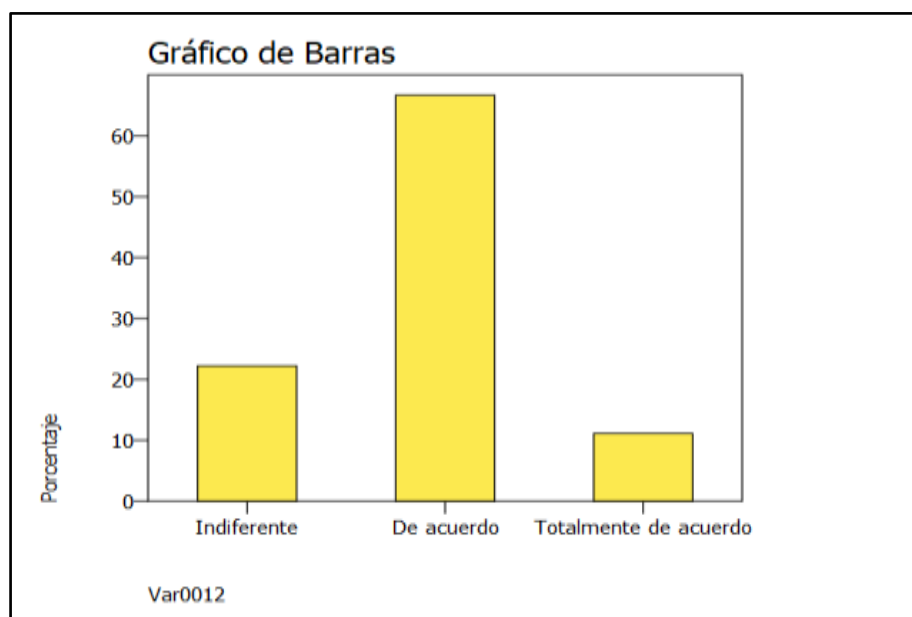

Figure 13. Basarse en ratios financieros bajo NIIF para Pymes

Elaboración propia, 2020.

En base a los resultados, el 66.7 % y el 11.10%, se encuentra “De acuerdo” y “Totalmente de acuerdo”, respectivamente. Por otra parte, encontramos que el 22.20% se encuentra “Indiferente” ante dicha afirmación. De este modo, concluimos que los expertos realizan un análisis financiero en base a ratios. Es por ello, que, en su mayoría, se muestran a favor, en tomar decisiones financieras guiándose de indicadores financieros.

#### Pregunta N ° 13

La presente pregunta realizada a los expertos en NIIF para Pymes en Lima es “Considera obtener un financiamiento para adquirir una maquinaria nueva”.

Tabla N° 27 Obtener un financiamiento para adquirir una maquinaria nueva

<b>Estadísticos</b>		
<i>N</i>	<i>Válido</i>	9
	<i>Perdidos</i>	0
	<i>Media</i>	2.22
	<i>Err.Est.Media</i>	0.22
	<i>Mediana</i>	2
	<i>Modo</i>	Indiferente
	<i>Desv Std</i>	0.67

*Nota:* Se muestra la media, mediana y modo con respecto a la pregunta Nro.13. Elaboración propia, 2020.

En la tabla N° 27 la cual fue extraída del aplicativo estadístico PSPP, se indica que una respuesta promedio es de 2.22, la mediana es de 2 puntos y la respuesta que más se repite es “Indiferente” y una desviación estándar de 0.67.

Tabla N° 28 Obtener un financiamiento para adquirir una maquinaria nueva

		<i>Frecuencia</i>	<i>Porcentaje</i>	<i>Porcentaje Válido</i>	<i>Porcentaje Acumulado</i>
<b>Válido</b>	<i>En desacuerdo</i>	1	11.10%	11.10%	11.10%
	<i>Indiferente</i>	5	55.60%	55.60%	66.70%
	<i>De acuerdo</i>	3	33.30%	33.30%	100.00%
	<i>Total</i>	9	100.00%		

*Nota:* Se muestra el 33.30% cree que es adecuado basarse en ratios financieros de solvencia en base a estados financieros bajo las NIIF para Pymes para tomar de decisiones de financiamiento. Elaboración propia, 2020.

**Considera basarse en ratios financieros de solvencia en base a estados financieros bajo las NIIF para PYMES para tomar de decisiones de financiamiento**

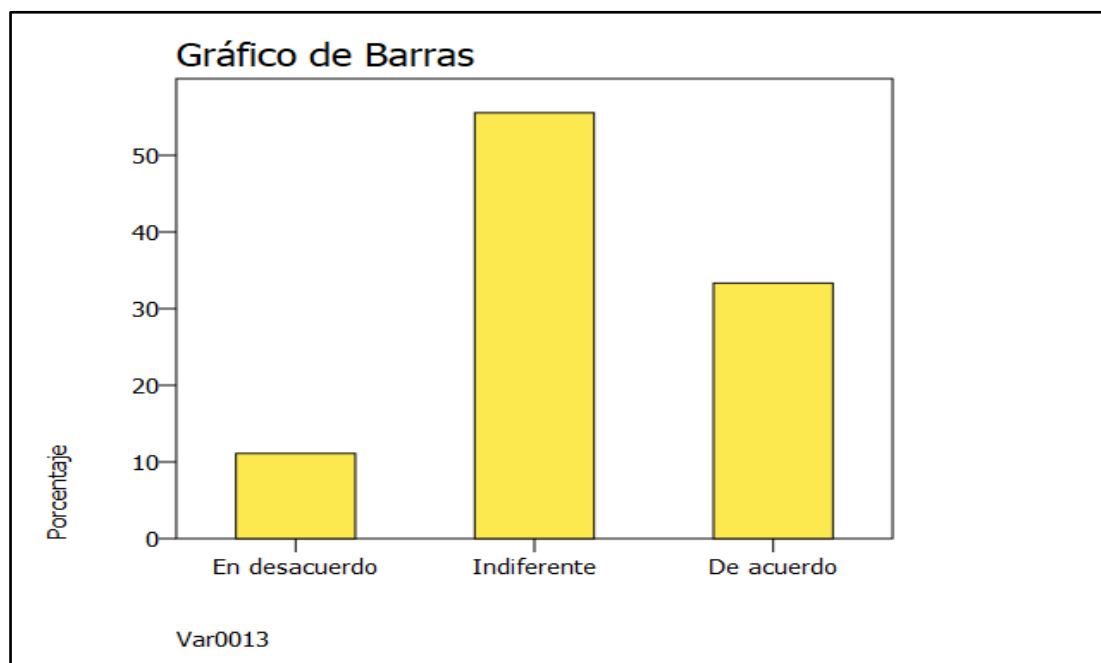

Figure 14. Obtener un financiamiento para adquirir una maquinaria nueva

Elaboración propia, 2020.

De acuerdo con los resultados, el 11.10% se encuentra “Desacuerdo” ante dicha afirmación. Por otra parte, nos indica que el 55.60 % se encuentran “Indiferentes” y el

33.30%, “De acuerdo” respecto a este enunciado. De este modo, podemos concluir que la obtención de financiamiento aplicará en algunos casos, ya que en su mayoría las empresas peruanas no presentan una información financiera uniforme y comparable, la cual le ayudaría para la obtención de herramientas de financiamiento para poder adquirir maquinaria nueva.

Pregunta N ° 14

La presente pregunta realizada a los expertos en NIIF para Pymes en Lima es “Considera obtener un financiamiento para ampliar la planta productora”.

Tabla N° 29 Obtener un financiamiento para ampliar la planta productora

<i>Estadísticos</i>		
<i>N</i>	<i>Válido</i>	9
	<i>Perdidos</i>	0
	<i>Media</i>	2.44
	<i>Err.Est.Media</i>	0.29
	<i>Mediana</i>	2
	<i>Modo</i>	Indiferente
	<i>Desv Std</i>	0.88

*Nota:* Se muestra la media, mediana y modo con respecto a la pregunta Nro.14. Elaboración propia, 2020.

En la tabla N° 29 la cual fue extraída del aplicativo estadístico PSPP, se indica que una respuesta promedio es de 2.44, la mediana es de 2 puntos y la respuesta que más se repite es “Indiferente” y una desviación estándar de 0.88.

Tabla N° 30 Obtener un financiamiento para ampliar la planta productora

		<i>Frecuencia</i>	<i>Porcentaje</i>	<i>Porcentaje</i>	<i>Porcentaje</i>
				<i>Válido</i>	<i>Acumulado</i>
<b>Válido</b>	<i>En</i>	1	11.10%	11.10%	11.10%
	<i>desacuerdo</i>				
	<i>Indiferente</i>	4	44.40%	44.40%	55.60%
	<i>De</i>	3	33.30%	33.30%	88.90%
	<i>acuerdo</i>				
	<i>Totalmente</i>	1	11.10%	11.10%	100.00%
	<i>de acuerdo</i>				
	<b>Total</b>	9	100.00%		

*Nota:* Se muestra que el 44.40% considera obtener un financiamiento para ampliar la planta productora. Elaboración propia, 2020.

### Considera obtener un financiamiento para ampliar la planta productora

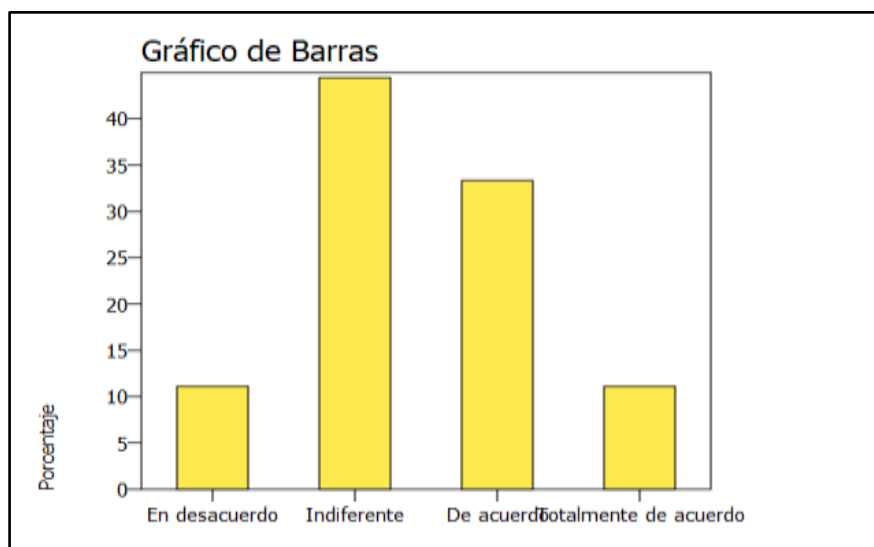

Figure 15. Obtener un financiamiento para ampliar la planta productora

Elaboración propia, 2020.

De acuerdo con los resultados, el 44.40 % y el 11.10%, se encuentra “Indiferente” y en “Desacuerdo”, respectivamente, ante dicha afirmación. Por otro lado, nos indica que el



33.30% y el 11.10% de encuestados se encuentran “De acuerdo” y “Totalmente de acuerdo”, respectivamente. De este modo, confirmamos que los expertos consideran que las empresas en la Provincia de Lima, independientemente de cada sector económico, optarían por ampliar su planta, siendo un factor importante la necesidad de un mayor volumen de producción.

Pregunta N° 15

La presente pregunta realizada a los expertos en NIIF para Pymes en Lima es “Considera obtener un financiamiento para adquirir mayor capital de trabajo”.

Tabla N° 31 Obtener un financiamiento para adquirir mayor capital de trabajo

<i>Estadísticos</i>		
<i>N</i>	<i>Válido</i>	9
	<i>Perdidos</i>	0
	<i>Media</i>	2.56
	<i>Err.Est.Media</i>	0.38
	<i>Mediana</i>	3
	<i>Modo</i>	De acuerdo
	<i>Desv Std</i>	1.13

*Nota:* Se muestra la media, mediana y modo con respecto a la pregunta Nro.15. Elaboración propia, 2020.

En la tabla N° 31 la cual fue extraída del aplicativo estadístico PSPP, se indica que una respuesta promedio es de 2.56, la mediana es de 3 puntos y la respuesta que más se repite es “De acuerdo” y una desviación estándar de 1.13.

Tabla N° 32 Obtener un financiamiento para adquirir mayor capital de trabajo

		<i>Frecuencia</i>	<i>Porcentaje</i>	<i>Porcentaje Válido</i>	<i>Porcentaje Acumulado</i>
<b>Válido</b>	<i>En desacuerdo</i>	2	22.20%	22.20%	22.20%
	<i>Indiferente</i>	2	22.20%	22.20%	44.40%
	<i>De acuerdo</i>	3	33.30%	33.30%	77.80%
	<i>Totalmente de acuerdo</i>	2	22.20%	22.20%	100.00%
	<b>Total</b>	9	100.00%		

*Nota:* Se muestra que el 44.40% considera obtener un financiamiento para adquirir mayor capital de trabajo. Elaboración propia, 2020.

**Considera obtener un financiamiento para adquirir mayor capital de trabajo**

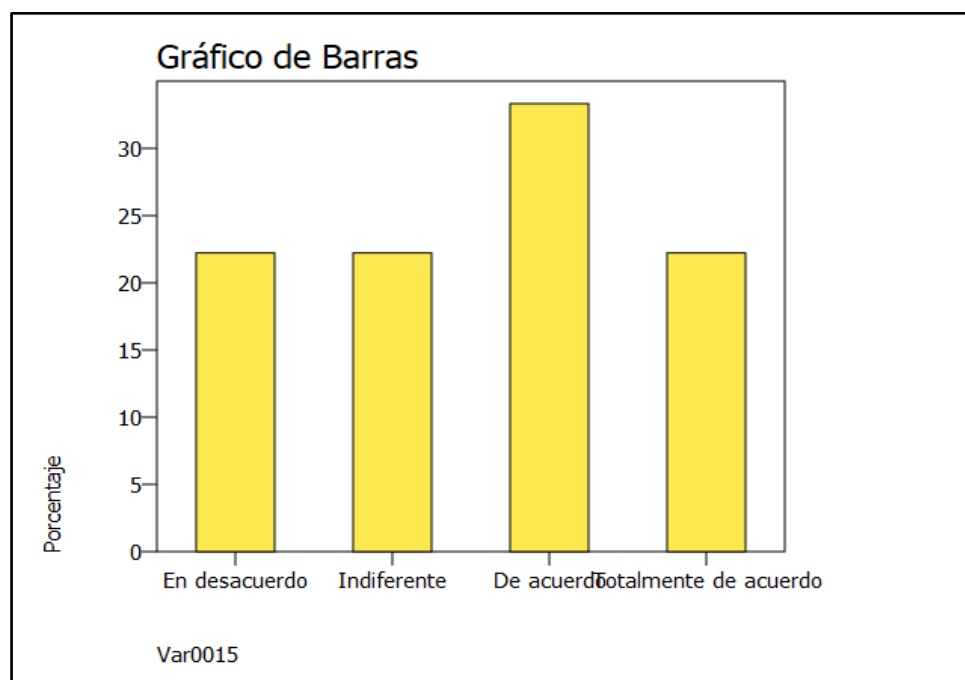

Figure 16. Obtener un financiamiento para adquirir mayor capital de trabajo

Elaboración propia, 2020.

De acuerdo con los resultados, el 22.20 % está en “Desacuerdo” ante dicha afirmación. Por otro lado, nos indica que el 22.20 % de encuestados se muestra “Indiferente” respecto a este enunciado. Sin embargo, el 33.20% y el 22.20% estaría “De acuerdo” y “Totalmente de acuerdo”, respectivamente.

#### Pregunta N ° 16

La presente pregunta realizada a los expertos en NIIF para Pymes en Lima es “Considera que en base a estados financieros bajo NIIF para Pymes se puede llevar a cabo una correcta toma de decisión de inversión”.

Tabla N° 33 Estados financieros bajo NIIF para Pymes

<i>Estadísticos</i>		
<i>N</i>	<i>Válido</i>	9
	<i>Perdidos</i>	0
	<i>Media</i>	3.11
	<i>Err.Est.Media</i>	0.2
	<i>Mediana</i>	3
	<i>Modo</i>	De acuerdo
	<i>Desv Std</i>	0.6

*Nota:* Se muestra la media, mediana y modo con respecto a la pregunta Nro.16. Elaboración propia, 2020.

En la tabla N° 33 la cual fue extraída del aplicativo estadístico PSPP, se indica que una respuesta promedio es de 3.11, la mediana es de 3 puntos y la respuesta que más se repite es “De acuerdo” y una desviación estándar de 0.6.

Tabla N° 34 Estados financieros bajo NIIF para Pymes

		<i>Frecuencia</i>	<i>Porcentaje</i>	<i>Porcentaje</i>	<i>Porcentaje</i>
				<i>Válido</i>	<i>Acumulado</i>
<i>Válido</i>	<i>Indiferente</i>	1	11.10%	11.10%	11.10%
	<i>De</i>	6	66.70%	66.70%	77.80%
	<i>acuerdo</i>				
	<i>Totalmente</i>	2	22.20%	22.20%	100.00%
	<i>de acuerdo</i>				
	<b><i>Total</i></b>	9	100.00%		

*Nota:* Se muestra que el 66.70% considera que en base a estados financieros bajo NIIF para Pymes se puede llevar a cabo una correcta toma de decisión de inversión. Elaboración propia, 2020.

**Considera que en base a estados financieros bajo NIIF para PYMES se puede llevar a cabo una correcta toma de decisión de inversión**

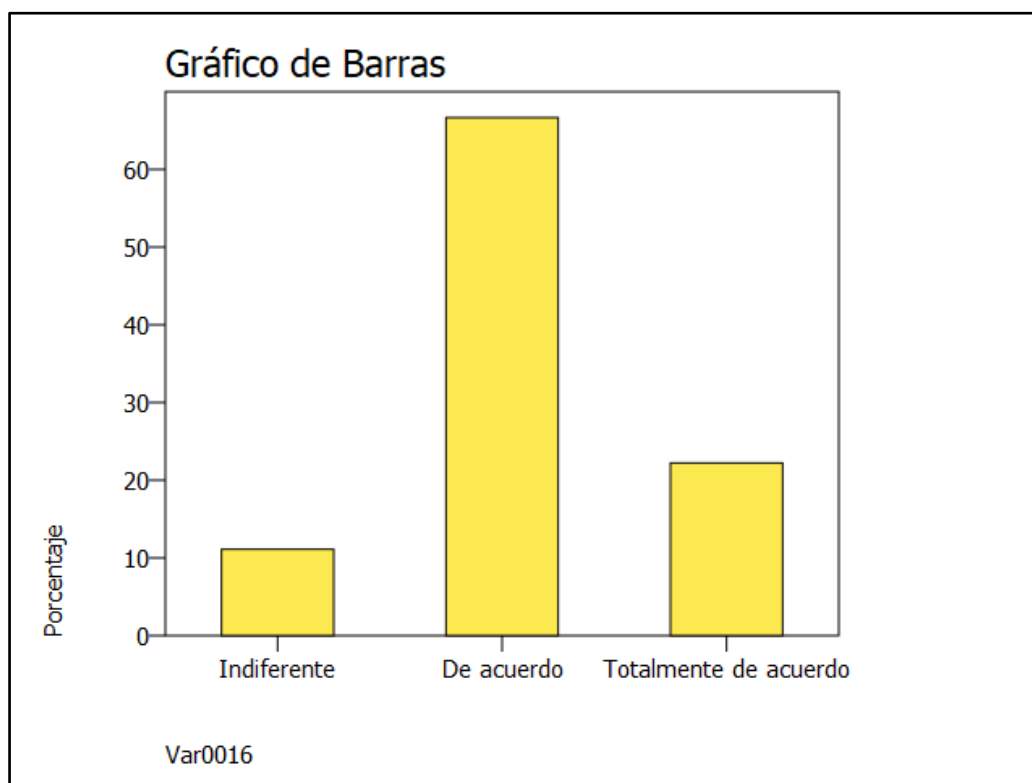

Figure 17. Estados financieros bajo NIIF para Pymes

Elaboración propia, 2020.

En base a los resultados, el 66.70% y el 22.20%, están “De acuerdo” y “Totalmente de acuerdo”, respectivamente, ante dicha afirmación. Por otro lado, el 11.10% de encuestados se encuentran “Indiferente” respecto a la mencionada afirmación. De este modo, podemos concluir que hay un gran sentido de importancia para los expertos respecto a la mencionada afirmación. Sin embargo, en la práctica los expertos consideran que las empresas en Lima en su mayoría Pymes, no están acostumbradas a tomar decisiones de inversión en base a sus estados financieros, sin embargo, es de importancia y traería muchos beneficios para las empresas si lo aplicasen.

#### Pregunta N ° 17

La presente pregunta realizada a los expertos en NIIF para Pymes en Lima es “Para adquirir la mercadería, se debe realizar en base a ratios financieros de gestión, rotación de inventarios”.

Tabla N° 35 Adquirir la mercadería realizando ratios financieros de gestión

<i>Estadísticos</i>		
<i>N</i>	<i>Válido</i>	9
	<i>Perdidos</i>	0
	<i>Media</i>	3.11
	<i>Err.Est.Media</i>	0.2
	<i>Mediana</i>	3
	<i>Modo</i>	De acuerdo
	<i>Desv Std</i>	0.6

*Nota:* Se muestra la media, mediana y modo con respecto a la pregunta Nro.17. Elaboración propia, 2020.

En la tabla N° 35 la cual fue extraída del aplicativo estadístico PSPP, se indica que una respuesta promedio es de 3.11, la mediana es de 3 puntos y la respuesta que más se repite es “De acuerdo” y una desviación estándar de 0.6.

Tabla N° 36 Adquirir la mercadería realizando ratios financieros de gestión

		<i>Frecuencia</i>	<i>Porcentaje</i>	<i>Porcentaje Válido</i>	<i>Porcentaje Acumulado</i>
<i>Válido</i>	<i>Indiferente</i>	1	11.10%	11.10%	11.10%
	<i>De acuerdo</i>	6	66.70%	66.70%	77.80%
	<i>Totalmente de acuerdo</i>	2	22.20%	22.20%	100.00%
<b>Total</b>		9	100.00%		

*Nota:* Se muestra que el 66.70% para adquirir la mercadería, se debe realizar en base a ratios financieros de gestión, rotación de inventarios. Elaboración propia, 2020.

**Para adquirir la mercadería, se debe realizar en base a ratios financieros de gestión, rotación de inventarios**

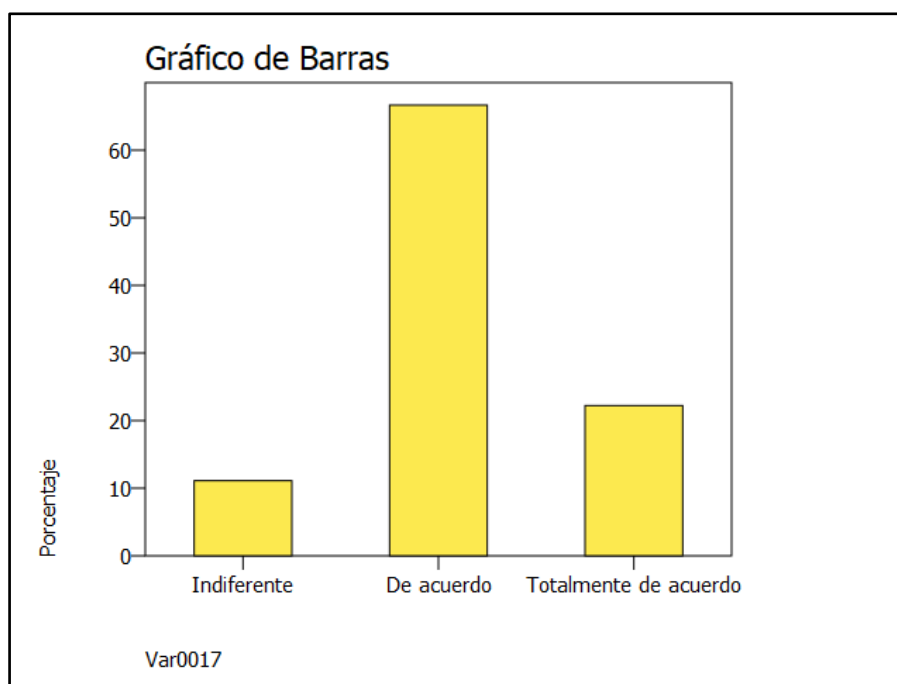

Figure 18. Adquirir la mercadería realizando ratios financieros de gestión

Elaboración propia, 2020.

De acuerdo con los resultados, el 11.10 % está “Indiferente” ante dicha afirmación. Por otro lado, nos indica que el 66.70% y 22.20% de encuestados se encuentran “De acuerdo”

y “Totalmente de acuerdo”, respectivamente. Respecto a lo mencionado, los expertos en su experiencia afirman que las empresas están dispuestas a aplicar ratios de gestión. Sin embargo, hay empresas que realizan su adquisición en base a estimaciones de venta.

#### Pregunta N ° 18

La dieciochoava pregunta realizada a los expertos en NIIF para Pymes en Lima es “Considera que aplicando las NIIF para Pymes tendría un impacto positivo en la gestión de sus inventarios y activos”.

Tabla N° 37 NIIF para Pymes para impacto positivo en sus inventarios y activos

<i>Estadísticos</i>		
<i>N</i>	<i>Válido</i>	9
	<i>Perdidos</i>	0
	<i>Media</i>	3.11
	<i>Err.Est.Media</i>	0.2
	<i>Mediana</i>	3
	<i>Modo</i>	De acuerdo
	<i>Desv Std</i>	0.6

*Nota:* Se muestra la media, mediana y modo con respecto a la pregunta Nro.18. Elaboración propia, 2020.

En la tabla N° 37 la cual fue extraída del aplicativo estadístico PSPP, se indica que una respuesta promedio es de 3.11, la mediana es de 3 puntos y la respuesta que más se repite es “De acuerdo” y una desviación estándar de 0.6.

Tabla N° 38 NIIF para Pymes para impacto positivo en sus inventarios y activos

		<i>Frecuencia</i>	<i>Porcentaje</i>	<i>Porcentaje</i>	<i>Porcentaje</i>
				<i>Válido</i>	<i>Acumulado</i>
<i>Válido</i>	<i>Indiferente</i>	1	11.10%	11.10%	11.10%
	<i>De</i>	6	66.70%	66.70%	77.80%
	<i>acuerdo</i>				
	<i>Totalmente</i>	2	22.20%	22.20%	100.00%
	<i>de acuerdo</i>				
	<b><i>Total</i></b>	9	100.00%		

*Nota:* Se muestra que el 66.70% considera que aplicando las NIIF para Pymes tendría un impacto positivo en la gestión de sus inventarios y activos. Elaboración propia, 2020.

**Considera que aplicando las NIIF para PYMES tendría un impacto positivo en la gestión de sus inventarios y activos**

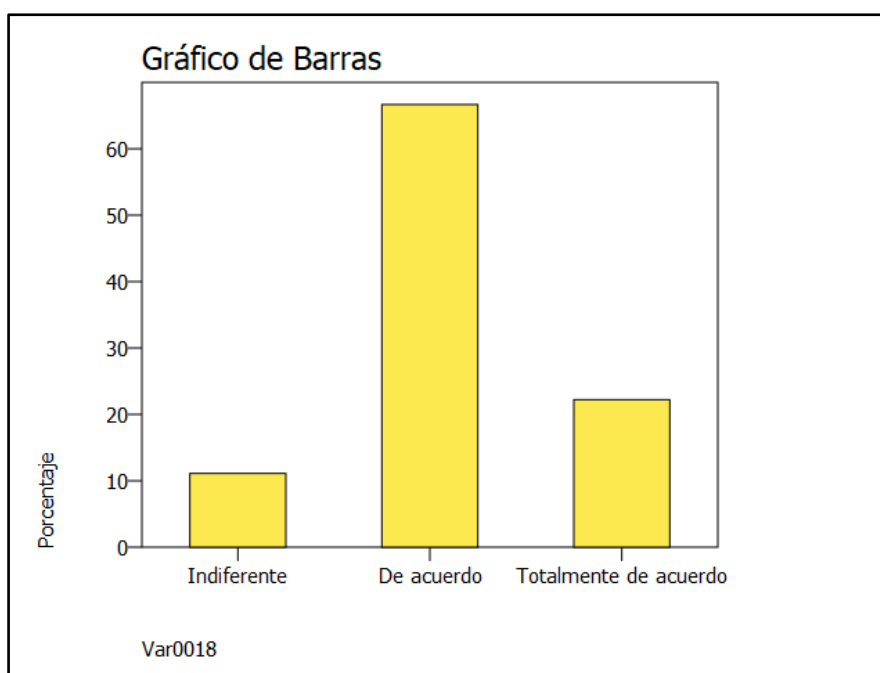

Figure 19. NIIF para Pymes para impacto positivo en sus inventarios y activos

Elaboración propia, 2020.

De acuerdo con el gráfico, el 66.70% y 22.20%, se encuentra “De acuerdo” y “Totalmente de acuerdo”, respectivamente, ante dicha afirmación. Por otro lado, el 11.10% de



encuestados se encuentran “Indiferentes” respecto a dicha afirmación. De este modo, podemos afirmar que los expertos, al explicar los beneficios de aplicar las NIIF, las empresas tomarían conciencia que al aplicarlas adecuadamente sí se tendría un impacto positivo en la gestión de los activos e inventarios. Sin embargo, aún se encuentran en proceso.

#### Pregunta N ° 19

La presente pregunta realizada a los expertos en NIIF para Pymes en Lima es

“Considera que aplicando las NIIF para Pymes tendría un impacto positivo en la toma decisiones financieras”.

Tabla N° 39 NIIF para Pymes impacto positivo en la toma decisiones financieras

<i>Estadísticos</i>		
<i>N</i>	<i>Válido</i>	9
	<i>Perdidos</i>	0
	<i>Media</i>	3.33
	<i>Err.Est.Media</i>	0.24
	<i>Mediana</i>	3
	<i>Modo</i>	Totalmente de acuerdo
	<i>Desv Std</i>	0.71

*Nota:* Se muestra la media, mediana y modo con respecto a la pregunta Nro.19. Elaboración propia, 2020.

En la tabla N° 39 la cual fue extraída del aplicativo estadístico PSPP, se indica que una respuesta promedio es de 3.33, la mediana es de 3 puntos y la respuesta que más se repite es “Totalmente de acuerdo” y una desviación estándar de 0.71.

Tabla N° 40 NIIF para Pymes impacto positivo en la toma decisiones financieras

		<i>Frecuencia</i>	<i>Porcentaje</i>	<i>Porcentaje Válido</i>	<i>Porcentaje Acumulado</i>
<b>Válido</b>	<i>Indiferente</i>	1	11.10%	11.10%	11.10%
	<i>De acuerdo</i>	4	44.40%	44.40%	55.60%
	<i>Totalmente de acuerdo</i>	4	44.40%	44.40%	100.00%
<b>Total</b>		9	100.00%		

*Nota:* Se muestra que el 88.80% considera que aplicando las NIIF para Pymes tendría un impacto positivo en la toma decisiones financieras. Elaboración propia, 2020.

**Considera que aplicando las NIIF para Pymes tendría un impacto positivo en la toma decisiones financieras**

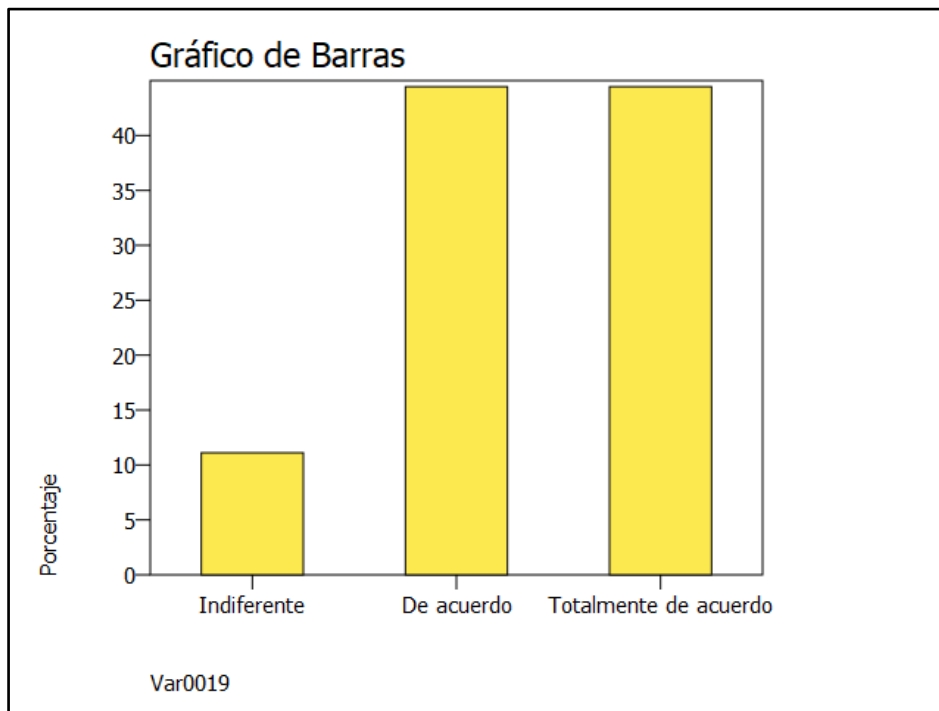

Figure 20. NIIF para Pymes impacto positivo en la toma decisiones financieras.

Elaboración propia, 2020.

En base a los resultados, el 44.40% está “De acuerdo”, al igual que “Totalmente de acuerdo”, ante dicha afirmación. Por otra parte, nos indica que el 11.10% de encuestados se encuentran “Indiferente”. De este modo, podemos concluir nuestra hipótesis general.

Los expertos consideran que las empresas en la Provincia de Lima no le toman la debida importancia a las NIIF para PYMES. Por consiguiente, es de suma importancia la explicación y concientización a través de constantes capacitaciones y reuniones para detallar la importancia de cómo medir y reconocer los elementos de activo fijo e inventario, y demás componentes de los EEEF, adecuadamente, y de esta forma, considerarían que la aplicación de la mencionada norma incluye o impacta positivamente en la toma decisiones.

## CAPITULO 4. DISCUSIÓN Y CONCLUSIONES

### 4.1. Discusión

#### Prueba de Hipótesis General

En nuestra investigación validamos la hipótesis general aplicando el Chi-cuadrado a través del aplicativo estadístico PSPP.

Según lo mencionado, se tiene que evaluar la relación entre las NIIF para Pymes y las tomas de decisiones financieras. En relación con este tema, se deberá formular la hipótesis nula e hipótesis general, a continuación, lo presentamos:

**H0:** La aplicación de las NIIF para Pymes **no** influye positivamente en las decisiones financieras en las empresas en Lima en el año 2019.

**H1:** La aplicación de las NIIF para Pymes influye positivamente en las decisiones financieras en las empresas en Lima en el año 2019.

Tabla N° 41 Tabla cruzada entre variables de la Hipótesis General

**Tabla Cruzada V1: NIIF para Pymes – V2: Decisiones Financieras**

			V2: Decisiones Financieras		Total
			Indiferente	De acuerdo	
VI: NIIF para PYMES	De acuerdo	Recuento	1	5	6
		Esperado	0.67	5.33	0.67
		Total %	11.10%	55.60%	66.70%
	Totalmente de acuerdo	Recuento	0	3	3
		Esperado	0.33	2.67	0.33
		Total %	0.00%	33.30%	33.30%
Total	Recuento	1	8	9	
	Esperado	0.11	0.89	1	
	Total %	11.10%	88.90%	100.00%	

*Nota:* Presentamos la tabla cruzada entre la Variable Dependiente y la Variable Independiente. Elaboración propia, 2020.

Tabla N° 42 Prueba Chi-Cuadrado de la Hipótesis General

**Prueba Chi-Cuadrado**

	Valor	df	Asymptotic Sig. (2-tailed)	Sig. Exacta (2-colas)	Sig. Exacta (1-cola)
Chi-cuadrado de Pearson	0.56	1	0.453		
Razón de Semejanza	0.87	1	0.35		
Prueba exacta de Fisher				1.05	0.667
Corrección de continuidad	0	1	1		
Asociación Lineal-by-Lineal	0.5	1	0.48		
N de casos válidos	9				

*Nota:* Presentamos los resultados del Chi-Cuadrado de la hipótesis general la cual es de 0.453. Elaboración propia, 2020.

De acuerdo con el Libro Estadística Informática: casos y ejemplos con el SPSS (SPSS, 2001), menciona que si la significación asociada es menor ó igual a 0.05 rechazamos la hipótesis nula y validamos la hipótesis general.

En nuestra investigación hemos obtenido un chi cuadrado de 0.571 lo cual nos demuestra que dentro de este marco no hay relación entre las variables independientes y dependientes. Por tal motivo, no rechazamos nuestra hipótesis general nula, ya que en base a nuestra investigación este resultado nos muestra que empresas de la provincia de Lima, no se basan en EEFF bajo NIIF para Pymes para tomar decisiones financieras.

### **Prueba de Hipótesis Específicas**

De igual manera, validaremos las hipótesis específicas, de tal manera se deberá evaluar la relación entre las dimensiones (Sección 35: Transición a las NIIF para Pymes, Sección 13: Inventario y Sección 17: Propiedad, Planta y Equipo) y la toma de decisiones financieras.

- **Hipótesis Específica Nro.1**

A continuación, presentamos la Hipótesis Específica Nro.1:

La aplicación de la Sección 35: Transición a las NIIF para Pymes influye positivamente en la toma de decisiones financieras en empresas de la Provincia de Lima en el año 2019.

Para dar como válida la hipótesis específica se planteará la hipótesis específica nula e hipótesis específica, a continuación:

**H0:** La aplicación de la Sección 35: Transición a las NIIF para Pymes **no** influye positivamente en la toma de decisiones financieras en empresas de la Provincia de Lima en el año 2019.

**H1:** La aplicación de la Sección 35: Transición a las NIIF para Pymes influye positivamente en la toma de decisiones financieras en empresas de la Provincia de Lima en el año 2019.

Tabla N° 43 Tabla cruzada entre variables de la Hipótesis Específica Nro. 1

**Tabla Cruzada Sección 35: Transición a las NIIF para Pymes – V2: Decisiones Financieras**

			<i>Decisiones Financieras</i>		<i>Total</i>
			<i>Indiferente</i>	<i>De acuerdo</i>	
<i>Sección 35: Transición a las NIIF para Pymes</i>	<i>Indiferente</i>	<i>Recuento</i>	1	0	1
		<i>Esperado</i>	0.11	0.89	0.11
		<i>Total %</i>	11.10%	0.00%	11.10%
	<i>De acuerdo</i>	<i>Recuento</i>	0	4	4
		<i>Esperado</i>	0.44	3.56	0.44
		<i>Total %</i>	0.00%	44.40%	44.40%
	<i>Totalmente de acuerdo</i>	<i>Recuento</i>	0	4	4
		<i>Esperado</i>	0.44	3.56	0.44
		<i>Total %</i>	0.00%	44.40%	44.40%
<i>Total</i>	<i>Recuento</i>	1	8	9	
	<i>Esperado</i>	0.11	0.89	1	
	<i>Total %</i>	11.10%	88.90%	100.00%	

*Nota:* Presentamos la tabla cruzada entre la Dimensión Nro.1 y la Variable Independiente.

Elaboración propia, 2020.

Tabla N° 44. Prueba Chi-Cuadrado de la Hipótesis Específica Nro. 1

<b>Prueba Chi-Cuadrado</b>			
	<i>Valor</i>	<i>df</i>	<i>Asymptotic Sig. (2- tailed)</i>
<i>Chi-cuadrado de Pearson</i>	9	2	0.011
<i>Razón de Semejanza</i>	6.28	2	0.043
<i>Asociación Lineal-by- Lineal</i>	4	1	0.046
<i>N de casos válidos</i>	9		

*Nota:* Presentamos los resultados del Chi-Cuadrado de la hipótesis específica Nro. 1 la cual es de 0.011. Elaboración propia, 2020.

En nuestra investigación hemos obtenido un chi cuadrado de 0.011 lo cual nos demuestra que dentro de este marco no hay relación entre la Sección 35: Transición de las NIIF para Pymes y la toma de decisiones financieras. Por tal motivo, no rechazamos nuestra hipótesis específica nula, ya que en base a nuestra investigación este resultado se debe a la realidad de diversos sectores económicos, los cuales aún no adoptan las NIIF para Pymes.

- **Hipótesis Específica Nro.2**

A continuación, presentamos la Hipótesis Específica Nro. 2:

La aplicación de la Sección 13: Inventarios influye positivamente en las decisiones financieras en empresas de la Provincia de Lima en el año 2019.



Para dar como válida la hipótesis específica se deberá plantear la hipótesis específica nula e hipótesis específica, a continuación:

**H0:** La aplicación de la Sección 13: Inventarios **no** influye positivamente en las decisiones financieras en empresas de la Provincia de Lima en el año 2019.

**H1:** La aplicación de la Sección 13: Inventarios influye positivamente en las decisiones financieras en empresas de la Provincia de Lima en el año 2019.

Tabla N° 45 Tabla cruzada entre variables de la Hipótesis Específica Nro. 2

**Tabla Cruzada Sección 13: Inventarios - V2: Decisiones Financieras**

			<i>Decisiones Financieras</i>		<i>Total</i>
			<i>Indiferente</i>	<i>De acuerdo</i>	
<i>Sección 13: Inventarios</i>	<i>Indiferente</i>	<i>Recuento</i>	0	1	1
		<i>Esperado</i>	0.11	0.89	0.11
		<i>Total %</i>	0.00%	11.10%	11.10%
	<i>De acuerdo</i>	<i>Recuento</i>	1	4	5
		<i>Esperado</i>	0.56	4.44	0.56
		<i>Total %</i>	11.10%	44.40%	55.60%
	<i>Totalmente de acuerdo</i>	<i>Recuento</i>	0	3	3
		<i>Esperado</i>	0.33	2.67	0.33
		<i>Total %</i>	0.00%	33.30%	33.30%
<i>Total</i>	<i>Recuento</i>	1	8	9	
	<i>Esperado</i>	0.11	0.89	1	
	<i>Total %</i>	11.10%	88.90%	100.00%	

*Nota:* Presentamos la tabla cruzada entre la Dimensión Nro.2 y la Variable Independiente.

Elaboración propia, 2020.

Tabla N° 46 Prueba Chi-Cuadrado de la Hipótesis Específica Nro. 2

**Prueba Chi-Cuadrado**

	<i>Valor</i>	<i>df</i>	<i>Asymptotic Sig. (2- tailed)</i>
<i>Chi-cuadrado de Pearson</i>	0.9	2	0.638
<i>Razón de Semejanza</i>	1.27	2	0.529
<i>Asociación Lineal-by-Lineal</i>	0.13	1	0.724
<i>N de casos válidos</i>	9		

*Nota:* Presentamos los resultados del Chi-Cuadrado de la hipótesis específica Nro. 2 la cual es de 0.638. Elaboración propia, 2020.

En nuestra investigación hemos obtenido un chi cuadrado de 0.638 lo cual nos demuestra que dentro de este marco no hay relación entre la Sección 13: Inventarios y la toma de decisiones financieras. Por tal motivo, no rechazamos nuestra hipótesis específica nula, ya que en base a nuestra investigación este resultado se debe a que, en la realidad, empresas en la provincia de Lima no toman como base la sección mencionada para la toma de decisiones financieras.

- **Hipótesis Específica Nro.3**

A continuación, presentamos la Hipótesis Específica Nro. 3:

La aplicación de la Sección 17: Propiedad, Planta y Equipo influye positivamente en la toma de decisiones financieras en empresas de la Provincia de Lima en el año 2019.

Para dar como válida la hipótesis específica se deberá plantear la hipótesis específica nula e hipótesis específica, a continuación:

**H0:** La aplicación de la Sección 17: Propiedad, Planta y Equipo **no** influye positivamente en la toma de decisiones financieras en empresas de la Provincia de Lima en el año 2019.

**H1:** La aplicación de la Sección 17: Propiedad, Planta y Equipo influye positivamente en la toma de decisiones financieras en empresas de la Provincia de Lima en el año 2019.

Tabla N° 47 Tabla cruzada entre variables de la Hipótesis Específica Nro. 3

**Tabla Cruzada Sección 17: Propiedad, Planta y Equipo - V2: Decisiones  
Financieras**

			<i>Decisiones Financieras</i>		<i>Total</i>
			<i>Indiferente</i>	<i>De acuerdo</i>	
<i>Sección 17: Propiedad, Planta y Equipo</i>	<i>Indiferente</i>	<i>Recuent</i>	0	1	1
		<i>o</i>			
		<i>Esperad</i>	0.11	0.89	0.11
		<i>o</i>			
		<i>Total %</i>	0.00%	11.10%	11.10%
	<i>De acuerdo</i>	<i>Recuent</i>	1	5	6
		<i>o</i>			
		<i>Esperad</i>	0.67	5.33	0.67
		<i>o</i>			
		<i>Total %</i>	11.10%	55.60%	66.70%
	<i>Totalmente de acuerdo</i>	<i>Recuent</i>	0	2	2
		<i>o</i>			
<i>Esperad</i>		0.22	1.78	0.22	
	<i>o</i>				
	<i>Total %</i>	0.00%	22.20%	22.20%	
<i>Total</i>					
	<i>Recuent</i>	1	8	9	
	<i>o</i>				
	<i>Esperad</i>	0.11	0.89	1	
	<i>o</i>				
	<i>Total %</i>	11.10%	88.90%	100.00 %	

*Nota:* Presentamos la tabla cruzada entre la Dimensión Nro.3 y la Variable Independiente. Elaboración propia, 2020.

Tabla N° 48 Prueba Chi-Cuadrado de la Hipótesis Específica Nro. 3

**Prueba Chi-Cuadrado**

	<i>Valor</i>	<i>df</i>	<i>Asymptotic Sig. (2-tailed)</i>
<i>Chi-cuadrado de Pearson</i>	0.56	2	0.755
<i>Razón de Semejanza</i>	0.87	2	0.647
<i>Asociación Lineal-by- Lineal</i>	0.04	1	0.845
<i>N de casos válidos</i>	9		

*Nota:* Presentamos los resultados del Chi-Cuadrado de la hipótesis específica Nro. 3 la cual es de 0.755. Elaboración propia, 2020.

En nuestra investigación hemos obtenido un chi cuadrado de 0.755 lo cual nos demuestra que dentro de este marco no hay relación entre la Sección: 17 Propiedad, Planta y Equipo con respecto a la toma de decisiones financieras. Por tal motivo, no rechazamos nuestra hipótesis específica nula, ya que en base a nuestra investigación este resultado se debe a que empresas en la provincia de Lima, consideran aplicar esta sección, sin embargo, al saber el proceso que conlleva aplicarlas deciden por no hacerlo.

**Resultado del estudio cualitativo**

Para el desarrollo de la investigación cualitativa se ha utilizado el instrumento de investigación “Entrevistas a profundidad” a 2 (dos) expertos. En primer lugar, se entrevistó a un experto o especialista en NIIF para Pymes y después de esto, se entrevistó a una experta o especialista en Contabilidad en

pequeñas y medianas empresas (Pymes). Por consiguiente, las dos personas entrevistadas son especialistas en distintos temas, en la presente investigación se tomó la decisión de tomar un modelo de entrevista para cada entrevistado. Es resumen, se elaboraron preguntas según la especialidad de cada especialista.

- **Análisis de la entrevista realizada al experto/especialista en NIIF para PYMES**

- En la pregunta N° 1 a Claudio Febres, experto en NIIF para Pymes, indica que la aplicación de las NIIF para Pymes en pequeñas y medianas empresas, es relativamente baja. Asimismo, en su experiencia, las empresas del sector comercial son las que generalmente aplican estas normas internacionales.
- En la pregunta N° 2, el experto nos confirma que todas las empresas del Perú se rigen a lo que indica en Ministerio de Economía y Finanzas. En este caso sería la aplicación de la NIIF para Pymes versión 2015. De hecho, el pasado 10 de setiembre del 2020 se emitió una Resolución en donde el Ministerio aprueba su aplicación.
- En la pregunta N° 3, responde que la aplicación de las NIIF para Pymes es muy relevante para tener un adecuado lenguaje en el mundo de los negocios. Asimismo, afirma que actualmente las grandes compañías buscan sinergias con otras compañías más pequeñas e incluso mercados internacionales. De este modo, al presentarse estas oportunidades las Pymes deberían adaptarse a este lenguaje.
- En la pregunta N° 4, en relación a las diferencias entre las NIIF completas y NIIF para Pymes, el experto nos comenta que las NIIF Generales han sido acopladas a

la realidad de las Pymes, sin embargo, esto no quiere decir que hayan tenido variaciones, en cambio, han sido reducidos ciertos conceptos y tratamientos a fin de mejorar y eliminar opciones, así como también establecer reglas más detalladas en determinadas áreas.

- En la pregunta N° 5, el experto nos confirma que los estados financieros elaborados bajo las NIIF para Pymes ayudan a tomar decisiones financieras acertadas. Sin embargo, esto será posible solo si la información es comparable con otra información similar, sí es verificable como una representación fiel, sí se produce en forma oportuna y si resulta comprensible para los usuarios.
- En la pregunta N° 6, menciona que el principal beneficio que obtienen las pequeñas y medianas empresas al adoptar la Sección 17: Propiedad, Planta y Equipo es aumentar el valor de la empresa.
- En la pregunta N° 7, afirma que el beneficio de aplicar las Sección 13: Inventarios es que permite valorar correctamente los inventarios (al costo o precio de venta menos los costos para completar o vender).
- En la pregunta N° 8, menciona que las NIIF para Pymes están diseñadas para satisfacer las necesidades y capacidades de las pequeñas y medianas empresas (Pymes), que se estima representan más del 95 por ciento de todas las empresas de todo el mundo.
- En la pregunta N° 9, menciona que las pequeñas y medianas empresas deben utilizar como soporte la Sección 35: Transición a las NIIF para Pymes, la cual menciona que, en el estado de posición financiera de apertura, la entidad debe:

- Reconocer todos los activos y pasivos que sean requeridos por las NIIF para Pymes.
- No reconocer elementos si las NIIF para Pymes no permite su reconocimiento.
- Reclassificar elementos previamente reconocidos como un tipo de activo, pasivo o componente de patrimonio, pero que sean un tipo diferente de acuerdo con las NIIF para Pymes.
- Aplicar las NIIF para Pymes en la medición de todos los activos y pasivos reconocidos.

Además, la entidad no puede cambiar retrospectivamente la contabilidad anteriormente seguida.

En la pregunta N° 10, el experto nos menciona que, en base a su experiencia, el sector que en su mayoría decide aplicar éstas normas es el sector comercial.

En la pregunta N° 11, nos comenta cuáles son las principales diferencias entre las NIC 2 y Sección 13: Inventarios. El experto en NIIF para Pymes, Claudio Febres, menciona lo siguiente:

- Una exención de los requerimientos de medición del IAS 2 Inventarios es permitida para los productores de productos agrícolas y forestales, producción agrícola después de la cosecha y minerales y productos minerales cuando esos inventarios se midan al valor realizable neto de acuerdo con prácticas bien establecidas en la industria.
- Se refiere al valor realizable neto más que al precio estimado de venta menos los costos para completar y vender.
- En circunstancias limitadas requiere la inclusión de los costos por préstamos en el costo de inventarios.



- Finalmente, en la pregunta N° 12, nos comenta las dificultades que afrontan las pequeñas y medianas empresas del sector comercial para crecer económicamente y financieramente. De este modo, Claudio Febres, las empresas del sector comercial se preocupan sólo por la rentabilidad de su negocio, en su gran mayoría no son formales.
- **Análisis de la entrevista realizada al experto/especialista en Contabilidad en PYMES**
- En la pregunta N° 1, Milagros Flores Gavidia, nos comenta que tiene 4 años de experiencia en contabilidad en pequeñas y medianas empresas del sector comercial y de servicios.
- En la pregunta N° 2, comenta que los activos más representativos que poseen las pequeñas y medianas empresas del sector comercial son inventario y propiedad, plata y equipo.
- En la pregunta N° 3, la experta en el sector nos detalla los principales problemas que afrontan las pymes del sector comercial. Milagros Flores Gavidia menciona lo siguiente:
  - Cuando no se realiza una buena planificación, organización.
  - Cuando no se realiza un cuadro real de los beneficios y pérdidas de la empresa para proyectar planes a medio y largo plazo que estimulen el crecimiento del negocio.
  - Uno de los principales problemas de contabilidad en las pymes consiste en dejar que se acumule el trabajo debido a que no se instaura un sistema de trabajo

metódico, ya sea por falta de tiempo o por no disponer de toda la documentación como sustento para realizar la contabilidad oportunamente.

- Por último, no realizar una proyección de los flujos de caja registrar los movimientos de caja, terminarás perdiendo la pista de ese dinero, por lo tanto, es importante hacer una conciliación bancaria mensualmente, y llevar un adecuado control de las cuentas y registros.

- En la pregunta N° 4, la experta nos comenta la importancia de que las pequeñas y medianas empresas apliquen las NIIF para Pymes, ya que el objetivo de una pequeña o mediana entidad es proporcionar información sobre la situación financiera de la empresa, el rendimiento, flujos de caja y proyecciones a mediano y largo plazo de la entidad que sea útil para la toma de decisiones financieras y así visualizar la situación de la empresa para cualquier decisión en futuro.

- En la pregunta N° 5, menciona que las empresas del sector comercial afrontarán cambios como consecuencia de la aplicación de las NIIF para Pymes. La experta, Milagros Flores Gavidía, nos comenta lo siguiente:

- Aumenta la aplicación del juicio profesional, que debe utilizar el encargado contable, el gerente general, el gerente financiero, los accionistas y otros funcionarios de la organización.

- Normas que ofrecen mayor información financiera para uso no sólo del contador, sino que también para beneficio de los tomadores de decisiones en la organización.

- En la pregunta N° 6, la experta en contabilidad en pymes nos comenta principalmente las pequeñas y medianas empresas solo buscan presentar

sus obligaciones tributarias y rentabilizar su negocio. No obstante, menciona, que ha tenido clientes de este sector que se han mostrado interesados en aplicar éstas normas. Por otra parte, mencionó que esto sucedió a raíz que ella les explicó lo siguiente: las Normas Internacionales de Información Financiera (NIIF), en este caso NIIF para Pymes, permiten que los análisis de estados financieros de una compañía se muestren bajo tres principios, ofrece el beneficio de obtener estados financieros veraces, confiables, útiles, por lo tanto, definir las operaciones más acertadas para la decisión de gerencia y posibles nuevos inversores.

- En la pregunta N° 7, nos confirma que la aplicación de esta norma genera beneficios para la empresa. Milagros Flores Gavidia, nos explica que, si las pequeñas y medianas empresas tienen como objetivo tomar mejores decisiones para la continuidad del negocio, los beneficios serían los siguientes:
  - Armonizar la información.
  - Comparabilidad.
  - Uniformidad.
  - Transparencia.
  - Confianza.
  - Eficiencia.
  - Mejora de la competitividad.
- Finalmente, en la pregunta N° 8, la experta menciona que, al aplicar las NIIF para Pymes, se establecen límites y condiciones de operación del

sistema de información contable; además sirven de marco regulador para la emisión de los Estados Financieros, haciendo más eficiente el proceso de elaboración y presentación de la información, ya sea para uso interno y/o a terceros.

### **Resultado del estudio cuantitativo**

A través del análisis de los resultados de las encuestas realizadas a los expertos en NIIF para Pymes en la Provincia de Lima, podemos afirmar que poco a poco la cultura de uniformizar la información financiera en empresas está incrementando, no obstante, aún existen algunas empresas que no están muy bien informadas sobre los beneficios que trae consigo la aplicación de las NIIF para Pymes. Después de todo, según los expertos, la mayoría de las empresas si está de acuerdo en la adopción por primera vez de dicha norma.

Con respecto a ello, podemos afirmar que más del 90% de expertos están de acuerdo que la aplicación de las NIIF para Pymes tendría un impacto positivo en la toma de decisiones financieras de las empresas. Por lo tanto, se llegará a una conclusión con respecto a cada pregunta realizada a los expertos en NIIF para Pymes en la provincia de Lima:

- En la pregunta N° 1 se pretende confirmar si la adopción de las NIIF para Pymes es importante para una toma de decisiones. De acuerdo a los resultados brindados por el aplicativo estadístico PSPP, podemos concluir que los expertos, en base a su experiencia, las empresas si consideran que la adopción de las NIIF para Pymes es de suma importante para la toma de decisiones financieras.

- En la pregunta N° 2 se pretende confirmar si los expertos están dispuestos a elaborar sus estados financieros bajo las NIIF para Pymes. De acuerdo a los resultados obtenidos, se concluye que los expertos están de acuerdo en elaborar sus estados financieros bajo las NIIF para Pymes.
- En la pregunta N° 3 se pretende confirmar si los expertos creen que aplicando las NIIF para Pymes tendrán cambios positivos en los estados financieros. Con respecto a los resultados obtenidos, podemos concluir que los expertos se encuentran de acuerdo ante dicha afirmación.
- En la pregunta N° 4 se pretende conocer si los expertos consideran que las empresas deben poseer políticas contables establecidas para la medición de sus inventarios. A través de los resultados extraídos, se concluye que la mayoría de los expertos están de acuerdo respecto a la mencionada afirmación.
- En la pregunta N° 5 se pretende conocer a través de los expertos, si para determinar el costo de los inventarios la empresa debe considerar todos los costos de adquisición como el precio de compra, aranceles de importación, transporte, descuentos-rebajas. En base a los resultados obtenidos del aplicativo estadístico PSPP, podemos concluir que los expertos se muestran de acuerdo ante la mencionada afirmación.
- En la pregunta N° 6 se pretende saber a través de los expertos si la empresa debería evaluar al final del periodo si los inventarios están deteriorados. En base a los resultados obtenidos del aplicativo estadístico PSPP, confirmamos que los expertos se encuentran de acuerdo ante la mencionada afirmación.

- La pregunta N° 7 pretende revelar a través de los expertos, si la empresa debe poseer políticas contables para la medición del costo de sus activos. De acuerdo a los resultados obtenidos, en su mayoría los expertos se encuentran de acuerdo ante dicha afirmación.
- En la pregunta N° 8 se pretende confirmar a través de los expertos, si para determinar el costo de las propiedades, plantas y equipo la empresa debe considerar el precio de adquisición y todos los costos directamente atribuibles. En base a los resultados obtenidos, en su mayoría, los expertos están de acuerdo ante la mencionada afirmación.
- La pregunta N° 9 pretende confirmar a través de los expertos, la importancia que tiene para las empresas utilizar el método de revaluación para una mejor presentación de sus estados financieros. De acuerdo a los resultados obtenidos del aplicativo estadístico PSPP, la mayoría considera estar de acuerdo ante la mencionada afirmación.
- En la pregunta N° 10 se pretende conocer a través de los expertos, si es importante tomar las decisiones en base a los estados financieros elaborados bajo las NIIF para Pymes. De acuerdo a los resultados extraídos del aplicativo estadístico PSPP, podemos concluir que los expertos consideran estar de acuerdo ante dicha afirmación.
- La pregunta N° 11 pretende conocer a través de los expertos, si en el 2019 estuvieron de acuerdo en obtener algún financiamiento con alguna entidad financiera. En base a los resultados extraídos, podemos concluir que la gran mayoría de los expertos se muestran indiferentes ante la mencionada afirmación, ya que consideran importante presentar de manera adecuada

la información financiera antes de adquirir un financiamiento. Sin embargo, se deben evaluar varios factores antes de solicitarlos.

- En la pregunta N° 12 se pretende conocer a través de los expertos, si las empresas consideran que para llevar a cabo una correcta toma de decisión de inversión debe basarse en estados financieros bajo NIIF para Pymes. En base a los resultados obtenidos, concluimos que en su mayoría los expertos se muestran de acuerdo ante la mencionada afirmación.
- La pregunta N° 13 pretende conocer a través de los expertos, si estuvieron dispuestos a obtener un financiamiento para adquirir una maquinaria nueva. En base a los resultados extraídos del aplicativo estadístico PSPP, en su mayoría los expertos tuvieron una respuesta indiferente, esto es debido a que la obtención de financiamiento aplicará en algunos casos, ya que en su mayoría las empresas peruanas no presentan una información financiera uniforme y comparable, la cual le ayudaría para la obtención de herramientas de financiamiento para poder adquirir maquinaria nueva.
- En la pregunta N° 14 se pretende conocer a través de los expertos, si están de acuerdo en obtener un financiamiento para obtener una planta productora. De acuerdo a los resultados obtenidos, podemos concluir en su mayoría los expertos se muestran indiferentes, pero al mismo tiempo de acuerdo ante dicha afirmación, esto debido a que independientemente de cada sector económico, optarían por ampliar su planta productora, siendo un factor importante la necesidad de un mayor volumen de producción.

- La pregunta N° 15 pretende confirmar a través de los expertos, si consideran obtener un financiamiento para adquirir un mayor capital de trabajo. De acuerdo a los resultados extraídos del aplicativo estadístico PSPP, concluimos que en su mayoría los expertos se encuentran de acuerdo respecto a la mencionada afirmación.
- En la pregunta N° 16 pretende conocer a través de los expertos, que si para llevar a cabo una correcta toma de decisión de inversión se tiene que considerar tener estados financieros en base a las NIIF para Pymes. En relación a la mencionada afirmación, podemos concluir que los expertos se muestran de acuerdo. Sin embargo, en la práctica los expertos en NIIF para Pymes consideran que las empresas en Lima en su mayoría Pymes, no están acostumbradas a tomar decisiones de inversión en base a sus estados financieros, sin embargo, es de importancia y traería muchos beneficios para las empresas si lo aplicasen.
- La pregunta N° 17 pretende conocer a través de los expertos, si para la adquisición de mercadería debe basarse en ratios financieros de gestión, en este caso la rotación de inventarios. En base a los resultados extraídos del aplicativo estadístico PSPP, en su mayoría los expertos se muestran de acuerdo ante la mencionada afirmación.
- En la pregunta N° 18 se pretende saber a través de los expertos, si consideran que aplicando las NIIF para Pymes tendría un impacto positivo en la gestión de sus inventarios y activos. De acuerdo con los resultados obtenidos, podemos concluir que en su mayoría los expertos se muestran de acuerdo ante dicha afirmación. Asimismo, consideran que, al explicar



los beneficios a las empresas, éstas tomarían conciencia que al aplicarlas adecuadamente sí se tendría un impacto positivo en la gestión de los activos e inventarios.

- La pregunta N° 19 pretende saber a través de los expertos, consideran que aplicando las NIIF para Pymes tendría un impacto positivo en la toma de decisiones financieras. En base a los resultados obtenidos del aplicativo estadístico PSPP, podemos concluir que los expertos están de acuerdo ante dicha afirmación, ya que influye e impacta positivamente en la toma de decisiones.

## **PROPUESTA**

- **Propuesta de mejora**

Propuesta de un manual de políticas contables bajo NIIF para Pymes para la empresa INVERSIONES YOMINAR S.R.L., dedicada a la comercialización de productos de primera necesidad.

### Objetivo General

El objetivo general es poder elaborar una propuesta de manual de políticas contables bajo NIIF Pymes para la empresa INVERSIONES YOMINAR S.R.L., dedicada a la comercialización de productos de primera necesidad.

### Procedimiento

- El primer lugar lo que deben hacer las Pymes para proceder con la adopción de NIIF es reconocer todas las partidas requeridas por la norma.

- Medición del impacto bajo NIIF para Pymes.
- Implementar procesos y políticas contables.

### Conclusión

- Adecuado reconocimiento inicial y posterior, bajo un lenguaje universal en el mundo de los negocios.
- Correcta toma de decisiones ejecutando un diagnóstico externo e interno de la empresa, reconociendo los factores que incurren en ella.
- Revelación veraz y fiable de las partidas contables, en la perspectiva que sean aplicables para establecer el alcance e información a revelar.

LAS NIIF PARA PYMES Y SU  
IMPACTO EN LA TOMA DE  
DECISIONES FINANCIERAS EN  
EMPRESAS DE LA PROVINCIA  
DE LIMA, 2019.

- A continuación, presentamos los estados financieros al 31.12.2019 ba de la empresa INVERSIONES YOMINAR S.R.L. al 31 de Diciembre del 2019

**INVERSIONES YOMIMAR SRL**  
RUC 20507342851

**BALANCE GENERAL**  
Al 31 de Diciembre 2019  
[ en nuevos soles ]

**ACTIVO CORRIENTE**

Caja y bancos	1.076,44
Cuentas por Cobrar Comerciales	0,00
Existencias	51.599,25
Credito IGV - Percepciones, Retencion	8.533,18
Credito I. Renta	23.043,00
<b>Total Activo Corriente</b>	<b>84.251,87</b>

**ACTIVO NO CORRIENTE**

Inmuebles, Maquinarias y Equipos	7.281,13
Depreciación y Amortización Acumulada	(4.956,19)
<b>Total Activo No Corriente</b>	<b>2.324,94</b>

**TOTAL ACTIVO** 86.576,81

**PASIVO CORRIENTE**

Tributos por pagar	413,70
Remuneraciones x pagar	361,11
Cuentas por Pagar Comerciales	12.353,91
Prestamos Accionistas	62.058,00
<b>Total Pasivo Corriente</b>	<b>75.186,72</b>

**PASIVO NO CORRIENTE**

**Total Pasivo No Corriente** 0,00

**PATRIMONIO**

Capital	160.843,00
Resultados acumulados	(87.675,76)
Resultados del Periodo	(61.777,15)
<b>Total Patrimonio</b>	<b>11.390,09</b>

**TOTAL PASIVO Y PATRIM.** 86.576,81

El presente estado financiero bajo Principios Contables Generalmente Aceptados (PCGA), no se está haciendo los estados bajo NIIF para Pymes, por tal motivo se propone que se haga la transición de PCGA a NIIF para Pymes para poder tener unos estados más reforzados y globalmente aceptados.

- A continuación, presentamos según la evaluación del rubro más relevante del Estado financiero al 31 de diciembre del 2019 y un análisis de hechos económicos.

- **Hechos económicos: Inventarios**
  - Con Principios contables generalmente aceptados (PCGA) los inventarios sirven para controlar mejor las fluctuaciones de la demanda como también en los procesos de consumos, transformación, venta, etc. Según las actividades de la empresa.
  - Con NIIF para Pymes, sección 13 los costos de adquisición de los inventarios comprenderán el precio de compra los aranceles de importación y otros impuestos (que, no sean recuperables, posteriormente de las autoridades fiscales), el transporte, la manipulación y otros costos directamente atribuibles a la adquisición de las mercaderías, materiales de servicios. Los descuentos comerciales, las rebajas y otras partidas similares se deducirán para determinar el costo de adquisición.
  - El impacto que provoca la aplicación de NIIF para Pymes en la empresa INVERSIONES YOMINAR S.R.L. es Medio en el cual se debe reconocer el inventario por el menor entre el valor neto realizable (VNR) y determinar el deterioro de sus inventarios.
  
- **Hechos económicos: Propiedad, planta y equipo**
  - Con Principios contables generalmente aceptados (PCGA) registra el valor comercial de la propiedad, planta y equipo que se encuentra totalmente depreciado, la empresa no les ha dado de baja en libros en razón a que aún están en condiciones de uso y cambio.

- Con la sección 17, estos son activos tangibles que se mantienen para su uso en la producción o suministros de bienes o servicios, para arrendarlos a terceros o con propósitos administrativos y se esperan usar durante más de un periodo.
  - El impacto que provoca la aplicación de NIIF para Pymes en la empresa INVERSIONES YOMINAR S.R.L. es bajo, se debe reconocer los riesgos y beneficios que estén generando de propiedad, planta y equipo y reconocer una vida útil acorde a su desgaste significativo.
- **Hechos económicos: Transición**
    - La sección 35 se aplicará a una entidad que adopte por primera vez la NIIF para las PYMES, independientemente de si su marco contable anterior estuvo basado en las NIIF completas o en otro conjunto de principios de contabilidad generalmente aceptados (PCGA), tales como sus normas contables nacionales, u en otro marco tal como la base del impuesto a las ganancias local.
    - El impacto que provoca la aplicación de NIIF para Pymes en la empresa INVERSIONES YOMINAR S.R.L. es medio ya que al realizar la transición y adoptar por primera vez las NIIF para PYMES podrá utilizar varias exenciones al preparar sus primeros estados financieros, y tendrá unos estados financieros confiables y aceptables a nivel internacional para poder realizar una toma de decisiones financieras adecuada.

## 4.2 Conclusiones

Se determinó, en base al desarrollo de nuestra investigación donde utilizamos instrumentos tales como, entrevistas y encuestas, que las NIIF para Pymes no influyen positivamente en las decisiones financieras en empresas de la provincia de Lima en el año 2019., respecto al análisis de la hipótesis general realizada a través del chi cuadrado, se ha obteniendo un resultado de 0.571, con lo cual confirmamos que no hay relación debido a que el resultado de significancia con mayor relevancia fue entre la pregunta N° 3 de la variable independiente y la pregunta N° 2 de la variable dependiente con un valor de 0.852. Sin embargo, hemos confirmado a través de los expertos, Claudio Febres, experto en NIIF para Pymes; y Milagros Flores Gavidia, experta en Pymes del sector comercial y de servicios, quienes han tomado una posición favorable respecto a su aplicación para tener un adecuado lenguaje en el mercado tanto a nivel nacional como internacional, para una asertiva toma de decisiones financieras.

Se determinó, en relación al análisis de la hipótesis específica N° 1, en donde la prueba de chi cuadrado nos dio un resultado de 0.011, confirmando que no hay relación principalmente por un mayor resultado de significancia entre la pregunta N° 3 de la variable independiente y la pregunta N° 2 de la variable dependiente con un valor de 0.844. No obstante, en las entrevistas pudimos apreciar que la Sección 35 de la mencionada norma ofrecen mayor información financiera para uso no sólo del contador, sino también para beneficio de los tomadores de decisiones financieras en

la organización.

Además, concluimos al analizar la hipótesis específica N° 2, de acuerdo al resultado obtenido del chi cuadrado de 0.638, que no hay relación principalmente porque el resultado de significancia con mayor grado de relevancia está entre la pregunta N° 2 de la variable independiente y la pregunta N° 7 de la variable dependiente con un valor de 0.782. A la vez, hemos tomado conocimiento a través de los expertos que la Sección 13 de la mencionada Norma, permite valuar correctamente los inventarios (al costo o precio de venta menos los costos para completar o vender) para una mejor toma de decisiones financieras.

Para culminar, concluimos al analizar la hipótesis específica N° 3, de acuerdo al resultado obtenido del chi cuadrado de 0.755, que no existe relación esencialmente debido a que el resultado de significancia con mayor grado de relevancia está entre la pregunta N° 8 de la variable independiente y la pregunta N° 7 de la variable dependiente con un valor de 0.755. Sin embargo, los expertos confirman que la Sección 17 de la mencionada Norma, permite aumentar el valor de la empresa (revaluación/patrimonio) obteniendo una mayor competitividad, eficiencia y confianza para una mejor toma de decisiones financieras.

## REFERENCIA

- Angelica Franco, Ivan Ordoñez, Luis Perdomo. (2017). *Universidad Cooperativa de Colombia, Colombia, Universidad del Valle, Colombia* . Obtenido de <http://nulan.mdp.edu.ar/2623/1/FACES-48-franco-et-al.pdf>
- Duran, C. (04 de marzo de 2015). *Forbes*. Obtenido de <https://www.forbes.com.mx/8-pasos-para-tomar-decisiones-acertadas/>
- Figueroa, D. (2017). *repositorios Alas Peruanas*. Obtenido de <http://repositorio.ulasamericas.edu.pe/bitstream/handle/upa/488/LAS%20NIIF%20PARA%20PYMES%20Y%20SU%20INFLUENCIA%20EN%20LA%20TOMA%20DE%20DECISIONES%20DE%20LA%20EMPRESA%20NETPAGOS%20SAC%20EN%20EL%20DISTRITO%20DE%20SANTIAGO%20DE%20SURCO%2c%202017%20.pdf?sequ>
- Flavio Flores, Andrea Romero . (2017). Obtenido de <file:///C:/Users/Leslie%20Cariat/Desktop/TITULACION%20TESIS%202020/TRABAJO%20GRUPAL/TESIS%20PARA%20TITULACION/REPOSITORIO%20PARA%20TESIS%202020.pdf>
- García, G. (19 de SETIEMBRE de 2020). *EL BUHO*. Obtenido de <https://elbuho.pe/2020/09/el-rebote-economia/>
- Ibarra, M. (2018). *lifeder.com*. Obtenido de [lifeder.com: https://www.lifeder.com/investigacion-mixta/](https://www.lifeder.com/investigacion-mixta/)
- IFRS. (2015).
- Jairo Toro, Kristian Rosas. (2015). *economia colombia*. Obtenido de <https://www.eumed.net/cursecon/ecolat/co/12/tdre.html>
- Julian Perez, Maria Merino. (2012). *definiciones*. Obtenido de <https://definicion.de/poblacion/>
- Lalangui, D. (30 de mayo de 2017). *emprendimientocontperu*. Obtenido de <https://www.emprendimientocontperu.com/poblacion-y-muestra-de-tesis/>
- Lalangui, D. (30 de Mayo de 2017). *emprendimientocontperu*. Obtenido de [emprendimientocontperu: https://www.emprendimientocontperu.com/poblacion-y-muestra-de-tesis/](https://www.emprendimientocontperu.com/poblacion-y-muestra-de-tesis/)
- Luzbeth Albarran, Yulimar Vivas . (2014). *slideshare.net*. Obtenido de [slideshare.net: https://es.slideshare.net/arqluziutet/validez-y-confiabilidad-32651461#:~:text=LA%20CONFIABILIDAD%20de%20un%20instrumento,la%20variable%20que%20pretende%20medir](https://es.slideshare.net/arqluziutet/validez-y-confiabilidad-32651461#:~:text=LA%20CONFIABILIDAD%20de%20un%20instrumento,la%20variable%20que%20pretende%20medir).
- Marthans, J. (01 de 01 de 2019). *EL COMERCIO*. Obtenido de <https://elcomercio.pe/economia/opinion/viene-expectativas-empresariales-economia-peruana-2019-juan-jose-marthans-noticia-592942-noticia/>
- Ministerio de Economía y Finanzas. (2011). *Ministerio de Economía y Finanzas*. Obtenido de [https://www.mef.gob.pe/contenidos/conta\\_public/con\\_nor\\_co/vigentes/niif/NIIF\\_PYMES.pdf](https://www.mef.gob.pe/contenidos/conta_public/con_nor_co/vigentes/niif/NIIF_PYMES.pdf)
- Ministerio de Economía y Finanzas. (2020). Obtenido de <https://www.mef.gob.pe/es/consejo-normativo-de-contabilidad/modulos-de-formacion-niif-para-pymes>
- Monica Cobos, Kilian Suarez. (2018). *expeditiorepositores*. Obtenido de [expeditiorepositorio: https://expeditiorepositorio.utadeo.edu.co/bitstream/handle/20.500.12010/8346/Trabajo%20de%20grado.pdf?sequence=1&isAllowed=y](https://expeditiorepositorio.utadeo.edu.co/bitstream/handle/20.500.12010/8346/Trabajo%20de%20grado.pdf?sequence=1&isAllowed=y)
- Narcisca Bohorquez, Adriana Lopez. (2018). *UNIVERSIDAD LAICA VICENTE ROCAFUERTE DE GUAYAQUIL*. Obtenido de <http://repositorio.ulvr.edu.ec/bitstream/44000/2283/1/T-ULVR-2080.pdf>



- Nelly Moreno, Stefanny Quimbayo. (2015). *Universidad de Bogotá Jorge Tadeo Lozano*. Obtenido de <https://expeditiorepositorio.utadeo.edu.co/bitstream/handle/20.500.12010/2517/Utilidad%20de%20la%20informaci%C3%B3n%20bajo%20NIIF%20pymes%20para%20la%20toma%20de%20decisiones%20financieras.pdf?sequence=1&isAllowed=y>
- Noha, D. (2018). Obtenido de [http://repositorio.unap.edu.pe/bitstream/handle/UNAP/9632/David\\_Oswaldo\\_Noha\\_Ticonna.pdf?sequence=1&isAllowed=y](http://repositorio.unap.edu.pe/bitstream/handle/UNAP/9632/David_Oswaldo_Noha_Ticonna.pdf?sequence=1&isAllowed=y)
- Raul Lopez,Raidell Avello,Diana Palmero,Samuel Sánchez,Moisés Quintana. (2019). *Revmedmilitar*. Obtenido de <http://revmedmilitar.sld.cu/index.php/mil/article/view/390/331>
- Rodriguez, D. (27 de FEBRERO de 2018). *CONTABILIDAD.COM*. Obtenido de <https://contabilidad.com.do/niif-pymes/>
- Rosannys Alcalá, Aura Gómez, Yamilet Henríquez, Melissa Rivas. (2006). *Monografías*. Obtenido de <https://www.monografias.com/docs110/resumen-decisiones-financieras/resumen-decisiones-financieras.shtml>
- Salazar, B. (24 de noviembre de 2016). *ABC FINANZAS*. Obtenido de <https://abcfianzas.com/administracion-financiera/decisiones-financieras-basicas/>
- School, E. B. (2020). *EAE Business School*. Obtenido de <https://retos-directivos.eae.es/consejos-basicos-para-la-toma-de-decisiones-financieras/>
- Simone, G. D. (2011). *sites*. Obtenido de <https://sites.google.com/site/metodologiadelainvestigacionb7/capitulo-5-sampieri>
- SMV. (2011). Obtenido de [https://www.smv.gob.pe/Frm\\_SIL\\_Detalle.aspx?CNORMA=LEY0000201129720&CTEXTO=](https://www.smv.gob.pe/Frm_SIL_Detalle.aspx?CNORMA=LEY0000201129720&CTEXTO=)
- Solano, E. (2017). *Dialnet*. Obtenido de [Dialnet: https://dialnet.unirioja.es/servlet/articulo?codigo=6205730](https://dialnet.unirioja.es/servlet/articulo?codigo=6205730)
- SPSS, E. I. (2001). Obtenido de <https://rua.ua.es/dspace/bitstream/10045/8139/1/CONTINGENCIA.pdf>
- The International Accounting Standards Committee Foundation. (2009). *mef*. Obtenido de [https://www.mef.gob.pe/contenidos/conta\\_public/con\\_nor\\_co/vigentes/niif/NIIF\\_PYMES.pdf](https://www.mef.gob.pe/contenidos/conta_public/con_nor_co/vigentes/niif/NIIF_PYMES.pdf)
- Torres, E. (2018). *REPOSITORIO ALAS PERUANAS*. Obtenido de <http://repositorio.ulasamericas.edu.pe/bitstream/handle/upa/849/BACHILLER%20ESDRAS%20TORRES%20TORRES.pdf?sequence=1&isAllowed=y>
- Urbina, A. (agosto de 2015). *Monografías.cpm*. Obtenido de <https://www.monografias.com/trabajos106/confiabilidad-y-validez/confiabilidad-y-validez.shtml>
- Villa, A. (2018). *Universidad de San Buenaventura Cartagena*. Obtenido de Universidad de San Buenaventura Cartagena: <https://core.ac.uk/download/pdf/199658386.pdf>

# ANEXOS

## MATRIZ DE CONSISTENCIA

### ANEXO A

PLANTEAMIENTO DEL PROBLEMA	OBJEIVO GENERAL	HIPO TESIS	VARIABLE DE ESTUDIO	DISEÑO	METODOLOGIA
¿Cuál es el impacto de las NIIF para PYMES en la toma de decisiones financieras en empresas de la provincia de Lima en el año 2019?	Determinar el impacto de las NIIF para PYMES en la toma de decisiones financieras en empresas de la provincia de Lima en el año 2019.	La aplicación de las NIIF para las PYMES influye positivamente en las decisiones financieras en empresas de la provincia de Lima en el año 2019.	<b>Variable independiente :</b> NIIF para PYMES <b>Dimensiones:</b> 1.Sección 35: Transición a la NIIF para Pymes 2.Sección 13: Inventarios 3.Sección 17: Propiedad, Planta y Equipo	<b>Tipo de investigación:</b> Mixta	<b>INVESTIGACION</b> Investigación Cualitativa: - Entrevista en profundidad
¿Cuál es el impacto de la aplicación de la Sección 35: Transición a las las NIIF para PYMES en la toma de decisiones financieras en empresas de la provincia de Lima en el año 2019?	Determinar el impacto de la aplicación de la Sección 35: Transición a las las NIIF para PYMES en la toma de decisiones financieras en empresas de la provincia de Lima en el año 2019.	La aplicación de la Sección 35: Transición a las las NIIF para PYMES en la toma de decisiones financieras en empresas de la provincia de Lima en el año 2019.	<b>Indicadores:</b> 1.Reconocimiento y medición de la Sección 13: Inventarios 2.Grado de conformidad de las empresas en la aplicación de la sección 13: Inventarios. 3.Reconocimiento y medición de la Sección 17: Propiedad, Planta y Equipo 3.1 Grado de conformidad de las empresas en la aplicación de la sección 17: Propiedad, Planta y Equipo	<b>Alcance:</b> Descriptivo	<b>Instrumento: Entrevista a profundidad Investigación</b> <b>Cuantitativa:</b> -Cuestionario <b>Instrumento:</b> -Encuesta
¿Cuál es el impacto de la aplicación de la Sección 13: Inventarios en la toma de decisiones financieras en empresas de la provincia de Lima en el año 2019?	Determinar el impacto de la aplicación de la Sección 13: Inventarios en la toma de decisiones financieras en empresas de la provincia de Lima en el año 2019.	La aplicación de la Sección 13: Inventarios en la toma de decisiones financieras en empresas en la provincia de la provinvia de Lima en el año 2019.	<b>Variable dependiente :</b> Decisiones Financieras <b>Dimensiones:</b> 1.Decisiones de financiamiento 2.Decisiones de Inversión		<b>Población:</b> Empresas de la Provincia de Lima
¿Cuál es el impacto de la aplicación de la sección 17: Propiedad, Planta y Equipo en la toma de decisiones financieras en empresas de la provincia de Lima en el año 2019?	Determinar el impacto de la aplicación de la sección 17: Propiedad, Planta y Equipo en la toma de decisiones financieras en empresas de la provincia de Lima en el año 2019.	La aplicación de la sección 17: Propiedad, Planta y Equipo en la toma de decisiones financieras en empresas de la provincia de Lima en el año 2019.	<b>Indicadores:</b> 1.Grado de relevancia de las decisiones financieras 2.Grado de relevancia de las decisiones de inversión		
LAS NIIF PARA PYMES Y SU INPLICANCIA EN LAS DECISIONES FINANCIERAS DE LAS EMPRESAS,LIMA, 2019.					

## ANEXO B

### Entrevista profundidad a Experto en NIIF par Pymes

1. De acuerdo a su experiencia profesional en el país ¿Existen empresas que actualmente apliquen las NIIFS para las PYMES?
2. ¿Tiene conocimiento si la versión de las NIIFS para las PYMES 2015 que publicó la IASB modificando la versión del 2011 estaría vigente en el Perú?
3. ¿Considera usted relevante la aplicación de las NIIF para las Pymes en el País?  
¿En qué contribuye a las PYMES?
4. ¿Considera que hay grandes diferencias entre las NIIF Generales y NIIF para las Pymes?
5. ¿Cómo los EEFf elaborados bajo NIIF para las Pymes ayuda a tomar mejores decisiones financieras?
6. Aplicando la Sección 17: Propiedad, Planta y Equipo, ¿Qué beneficios tendría la empresa al aplicar la medición posterior (revaluación de activos)?
7. Aplicando la Sección 13: Inventarios ¿Qué beneficios tendría la empresa al aplicar dicha sección?
8. Considerando que es experto en las NIIFS para las PYMES, tiene alguna información al nivel internacional ¿Cómo los otros países tratan el tema de las NIIFS para PYMES? ¿Nos podría compartir dicha información?
9. ¿Cuál es la metodología que se lleva a cabo para la transición de las NIIFS para las PYMES por primera vez?
10. Con respecto a las Pymes, ¿Cuál usted considera que es el sector más interesado en aplicar las NIIFS para las PYMES?

11. ¿Cuáles son las principales diferencias que usted considera entre la NIC 2 y la Sección de la NIIF para las pymes?

12. ¿Qué dificultades presentan las pymes del sector de comercialización de productos de primera necesidad que impidan que crezcan económicamente - financieramente?

## ANEXO C

### **Entrevista a profundidad a experto en PYMES:**

1. ¿Hace cuánto tiempo lleva la contabilidad a PYMES de Comercialización de productos de primera necesidad ¿Por qué escogió ese tipo de sector?
2. Normalmente, ¿Qué activos son los más representativos en las PYMES de Comercialización de productos de primera necesidad?
3. ¿Cuáles son los principales problemas (contables, financieros, operativos) que puede atravesar una PYME de Comercialización de productos de primera necesidad?
4. Sobre las NIIF para las PYMES ¿Considera usted que es importante que las PYMES de Comercialización de productos de primera necesidad lleven su contabilidad bajo NIIF para las PYMES? ¿Por qué?
5. Al aplicar por primera vez las NIIF para las PYMES en una PYME del sector de Comercialización de productos de primera necesidad, ¿Cuáles cree usted que serían los principales cambios que se daría en la empresa?
6. De las empresas a las que lleva la contabilidad, ¿alguna de ellas ha estado interesada en aplicar las NIIF para las PYMES? ¿Por qué cree que están interesadas?
7. Usted como contador(a), ¿Cree que aplicar las NIIF para las PYMES trae beneficios a las empresas? ¿Cuáles sería? (¿Competitividad?)
8. En su opinión, ¿Cree que aplicando las NIIF para las PYMES haga que la información financiera sea más comprensible y ayude a una mejor toma de decisiones?

## ANEXO D

### ENCUESTA A EXPERTOS EN NIIF PARA PYMES

Nombre del Experto en NIIF:					
V1: NIIF PARA LAS PYMES		Desacuerdo	Indiferente	De acuerdo	Completamente De acuerdo
1	La adopción de las NIIF para las PYMES es importante para una toma de decisiones	1	2	3	4
<b>D1: Sección 35: Transición a las NIIF para las PYMES</b>					
2	Estaría dispuesto a elaborar sus estados financieros bajo las NIIF para las PYMES?	1	2	3	4
3	Usted cree que aplicando las NIIF para las PYMES se tendrá cambios positivos en sus estados financieros	1	2	3	4
<b>D2: Sección 13: Inventarios</b>					
4	La empresa debe poseer políticas contables establecidas para medición de los inventarios	1	2	3	4
5	Para determinar el costo de los inventarios la empresa debe considerar todos los costos de adquisición (precio de compra, aranceles de importación, transporte, descuentos-rebajas)	1	2	3	4
6	La empresa debe evaluar al final del periodo si los inventarios están deteriorados	1	2	3	4
<b>D3: Sección 17: Propiedad, Planta y Equipo</b>					
7	La empresa debe poseer políticas contables para la medición del costo de sus activos.	1	2	3	4
8	Para determinar el costo de las propiedades, planta y equipo la empresa debe considerar el precio de adquisición y todos los costos directamente atribuibles	1	2	3	4
9	Es importante que la empresa utilice el método de Revaluación para una mejor presentación de sus estados financieros.	1	2	3	4
V2: DECISIONES FINANCIERAS		Desacuerdo	Indiferente	De acuerdo	Completamente De acuerdo
10	Considera importante tomar las decisiones financieras en base a los estados financieros elaborados bajo las NIIF para las Pymes	1	2	3	4
<b>D1: Decisiones de Financiamiento</b>					
11	En el periodo 2019, estuvo de acuerdo en adquirir un financiamiento con alguna entidad financiera	1	2	3	4
12	Considera basarse en ratios financieros de solvencia en base a estados financieros bajo las NIIF para las PYMES para tomar de decisiones de financiamiento	1	2	3	4
<b>D2: Decisiones Inversión</b>					
13	Considera obtener un financiamiento para adquirir una maquinaria nueva	1	2	3	4
14	Considera obtener un financiamiento para ampliar la planta productora	1	2	3	4
15	Considera obtener un financiamiento para adquirir mayor capital de trabajo	1	2	3	4
16	Considera que en base a estados financieros bajo NIIF para las PYMES se puede llevar a cabo una correcta toma de decisión de inversión	1	2	3	4
<b>D2: Decisiones Operativas</b>					
17	Para adquirir la mercadería, se debe realizar en base a Ratios financieras de gestión, rotación de inventarios.	1	2	3	4
18	Considera que aplicando las NIIF para las PYMES tendría ¿Un impacto positivo en la gestión de sus inventarios y activos?	1	2	3	4
<b>Otras preguntas</b>					
19	¿Considera que aplicando las NIIF para las Pymes tendría un impacto positivo en la toma decisiones financieras?	1	2	3	4

## ANEXO E

### CUADRO DE COMPROBACION DEL CHI CUADRADO POR PREGUNTA

	CHI CUADRADO POR PREGUNTA									
v1_ÍTEM1	v2_ÍTEM1	v2_ÍTEM2	v2_ÍTEM3	v2_ÍTEM4	v2_ÍTEM5	v2_ÍTEM6	v2_ÍTEM7	v2_ÍTEM8	v2_ÍTEM9	v2_ÍTEM10
v1_ÍTEM1	0.571	0.301	0.223	0.301	0.131	0.682	0.687	0.223	0.687	0.06
v1_ÍTEM2	0.526	0.844	0.101	0.463	0.544	0.345	0.782	0.314	0.04	0.061
v1_ÍTEM3	0.852	0.663	0.173	0.178	0.309	0.309	0.759	0.759	0.061	0.061
v1_ÍTEM4	0.097	0.663	0.017	0.663	0.634	0.56	0.229	0.061	0.229	0.415
v1_ÍTEM5	0.076	0.551	0.029	0.283	0.33	0.062	0.231	0.007	0.231	0.509
v1_ÍTEM6	0.325	0.215	0.15	0.331	0.376	0.321	0.537	0.123	0.537	0.365
v1_ÍTEM7	0.358	0.016	0.231	0.06	0.082	0.152	0.434	0.249	0.434	0.277
v1_ÍTEM8	0.571	0.011	0.755	0.011	0.029	0.268	0.755	0.14	0.755	0.495
v1_ÍTEM9	0.076	0.231	0.558	0.663	0.37	0.238	0.136	0.406	0.136	0.343



## ACTA DE AUTORIZACIÓN PARA SUSTENTACIÓN DE TESIS O TRABAJO DE SUFICIENCIA PROFESIONAL

El Asesor .....  
docente de la Facultad de .....  
de la carrera de.....; ha  
realizado el seguimiento del proceso de formulación, desarrollo, revisión y verificación en programa de anti  
plagio de la Tesis ( ) o Trabajo de Suficiencia Profesional ( ) de:

.....  
(Nombre completo del bachiller)

.....  
(Nombre completo del bachiller)

Por cuanto, **CONSIDERA** que la Tesis ( ) o el Trabajo de Suficiencia Profesional ( )  
titulado:.....  
....., para aspirar al Título  
Profesional de: .....  
por la Universidad Privada del Norte, reúne las condiciones adecuadas; por lo cual, **AUTORIZA**, al o los  
interesados para su presentación.

Con respecto al uso de la información de la empresa; el Asesor declara, según los criterios definidos por la  
universidad, lo siguiente:

- ( ) Este trabajo Requiere la autorización de uso de información la empresa.
- ( ) Este trabajo No requiere autorización de uso de información.

..... de ..... del .....  
(Lugar) (día) (mes) (año)

\_\_\_\_\_  
Ing./Lic./Mg./Dr. ....  
(Nombre completo del Asesor)  
Asesor

## ACTA DE SUSTENTACIÓN

El Jurado Evaluador de Titulación Profesional de la Tesis ( ) Trabajo de Suficiencia Profesional ( ),  
titulada: .....

.....  
.....

Que ha sustentado el (la) Bachiller:

.....

Acuerda por: .....

(Unanimidad/Mayoría); (Aprobar/desaprobar)

Otorgando la calificación de.....

Este acuerdo se hizo de conocimiento del interesado (a) y del público presente.

<b>Presidente(a) del Jurado</b>	<b>Nombre y Apellidos</b>	<b>Firma</b>

<b>Miembro del Jurado</b>	<b>Nombre y Apellidos</b>	<b>Firma</b>

<b>Miembro del Jurado</b>	<b>Nombre y Apellidos</b>	<b>Firma</b>

....., ..... de.....del 20.....

**Aprobado**

Calificativo:

( ) Excelente

( ) Sobresaliente

( ) Bueno

( ) Aprobado

**Desaprobado**

**Observaciones en el caso de desaprobación**