

FACULTAD DE NEGOCIOS

Carrera de **CONTABILIDAD Y FINANZAS**

“FINANCIAMIENTO A TRAVÉS DEL PROGRAMA
REACTIVA PERÚ Y SU IMPACTO EN LA
LIQUIDEZ. CASO DE ANÁLISIS: JANOS, 2020”

Tesis para optar al título profesional de:

Contadora Pública

Autor:

Leticia Mabel Vasquez Bobadilla

Asesor:

Mg. Carola Salazar Rebaza

<https://orcid.org/0000-0003-2143-01-09>

Trujillo - Perú

JURADO EVALUADOR

Jurado 1 Presidente(a)	Rossana Magally Cancino Olivera	17818053
	Nombre y Apellidos	Nº DNI

Jurado 2	Cecilia Elena Fhon Núñez	18087422
	Nombre y Apellidos	Nº DNI

Jurado 3	Pamela Maidolly Torres Moya	42514240
	Nombre y Apellidos	Nº DNI

DEDICATORIA

A Dios, quien ha sido mi fortaleza y por bendecirme con sabiduría, salud y trabajo,
a mis padres por ser mi soporte emocional y guiarme con sus consejos para que yo pueda
lograr mis objetivos propuestos.

AGRADECIMIENTO

A Dios, por brindarme salud y permitirme alcanzar un objetivo más en mi vida.

Finalmente, agradezco a todas aquellas personas que de una u otra manera hicieron posible la culminación del presente trabajo y de mi carrera profesional.

Tabla de contenido

JURADO CALIFICADOR	2
DEDICATORIA	3
AGRADECIMIENTO	4
TABLA DE CONTENIDO	5
ÍNDICE DE TABLAS	6
ÍNDICE DE FIGURAS	7
RESUMEN	8
CAPÍTULO I: INTRODUCCIÓN	9
1.1. Realidad problemática	9
1.2. Formulación del problema	9
1.3. Objetivos	9
CAPÍTULO II: METODOLOGÍA	17
CAPÍTULO III: RESULTADOS	20
CAPÍTULO IV: DISCUSIÓN Y CONCLUSIONES	38
REFERENCIAS	43
ANEXOS	48

ÍNDICE DE TABLAS

TABLA 1: Requisitos para acceder al Programa Reactiva Perú.....	28
TABLA 2: Documentos a presentar.....	29
TABLA 3: Detalle de ingresos y promedio mensual de ventas del restaurante jano's en el periodo 2019 para acceder al crédito del programa Reactiva Perú.....	29
TABLA 4: Cuadro comparativo de las tasas de interés aproximada del Programa Reactiva Perú por cada entidad financiera.....	30
TABLA 5: Periodos de préstamo del Programa Reactiva Peru.....	31
TABLA 6: Garantías que cubre el estado según el crédito otorgado por el programa Reactiva Perú al restaurante Jano's.....	31

ÍNDICE DE FIGURAS

FIGURA 1: Organigrama del Restaurante Jano's.....	22
FIGURA 2: Cuadro FODA del Restaurante Jano's en época en COVID-19.....	23
FIGURA 3: Comparación de ventas Periodo Julio 2019-Julio 2020.....	24
FIGURA 4: Variación de utilidades en los periodos Julio 2019-Julio 2020.....	26
FIGURA 5: Variación Solvencia 2018,2019 y Julio 2020.....	27
FIGURA 6: Ratio Liquidez o Razón circulante.....	32
FIGURA 7: Test acido	34
FIGURA 8: Ratio de caja.....	36

RESUMEN

La presente investigación tiene como objetivo determinar el impacto del financiamiento a través del programa reactiva Perú en la liquidez de la empresa Jano's 2020, ya que debido a la pandemia del Covid-19, ésta se vio afectada por la falta de liquidez. Esta investigación es de tipo básica o pura, de corte transversal y de diseño descriptivo, con una población de estudio conformada por la información contable del Restaurante Jano's y con una muestra de información contable de los periodos 2018, 2019 y 2020, como técnicas de recolección de datos en un análisis documental y la entrevista aplicada a la contadora, con lo cual se obtuvo como resultado que el financiamiento Reactiva Perú generó un impacto positivo en la liquidez de la empresa Jano's ya que en el periodo 2019 su liquidez fue de 10.15 soles y para los primeros seis meses del año 2020 su liquidez bajó a 0.85 soles, luego con el ingreso del financiamiento a finales del periodo 2020 su liquidez se normalizó y llegó a 10.45 soles. Como conclusión se obtuvo que el financiamiento Reactiva Perú ayudó a regularizar la liquidez del Restaurante Jano's y así poder cumplir con sus obligaciones a corto plazo.

PALABRAS CLAVES: Financiamiento, Reactiva Perú, liquidez

CAPÍTULO I: INTRODUCCIÓN

1.1. Realidad problemática

La pandemia suscitada por la COVID-19 generó una serie de hechos que dieron origen a una crisis económica y financiera mundial, según la Organización Mundial de la Salud (OMS), se elevó a nivel máximo de alerta sanitaria. Por consiguiente, los gobiernos de los distintos países tuvieron que adoptar diversas medidas, acciones, políticas y estrategias como es el caso de la paralización temporal de las actividades empresariales y luego impulsar la reactivación económicas de las mismas a fin de mitigar los efectos que ésta genere.

Según Benites (2020), la crisis ha generado una inestabilidad significativa en los mercados financieros, así como en el proceso para la adquisición de productos básicos y seguir en marcha en todo el mundo, por lo que prima considerar si las empresas cuentan o no con la suficiente liquidez para afrontar este problema que no tiene fecha cierta de culminación. En tal sentido muchas empresas perdieron liquidez y se hizo necesario buscar fuentes de financiamiento para afrontar esta pandemia.

Debido a las medidas que el Perú impuso para frenar la propagación rápida del virus, se decretó el aislamiento social obligatorio a nivel nacional y la suspensión temporal de negocios que realizaran actividades consideradas como no esenciales. Esto generó que las empresas se vieran en la necesidad de paralizar sus actividades económicas de forma abrupta, afectando directamente a su liquidez y a evaluar su capacidad para seguir operando.

Para hacer frente a esta crisis económica que se ha generado a causa de la pandemia covid-19, el gobierno peruano comenzó con la reanudación gradual y progresiva de actividades (DS 023-2021-PCM, 2021), creando así el programa de garantías Reactiva Perú, que fue promulgado mediante Decreto Legislativo 1455 y modificado mediante Decreto Legislativo 1457, el cual tiene por objetivo dar una respuesta rápida y efectiva a las necesidades de liquidez que enfrentan las empresas y asegurar la continuidad en la cadena de pagos.

En la ciudad de Trujillo, tras los hechos ocurridos por la crisis económica, se ha dificultado mantener el desarrollo normal de las actividades, lo cual genera ausencia de recursos económicos suficientes para optar por algún financiamiento.

Específicamente, se analiza el caso del Restaurante Jano's que fue constituido en Trujillo, departamento de La Libertad. Es una empresa peruana que se encuentra dentro del sector de producción de Alojamiento y Restaurantes, que según el Instituto Nacional de Estadística e informática (2020) creció 4.77% en febrero del 2020, sub sector restaurantes que creció 4.94%. Este negocio se dedica a la venta de comida rápida, específicamente hamburguesas, su misión es satisfacer el gusto y preferencia de nuestros clientes, a través de un excelente y atento servicio, así como ofrecer sándwiches sanos, deliciosos y elaborados con productos de alta calidad, con una atención personalizada en un ambiente acogedor y atractivo que motive a su permanente adquisición excediendo sus expectativas; su visión es ser líderes de valor primero a nivel regional luego a nivel nacional como la organización con mejor calidad de productos y servicio a través de estrategias flexibles al cambio del entorno.

La empresa ya venía reportando dificultades para mantener a su personal y sus operaciones, esto empeoró con la llegada de la emergencia sanitaria que ha acontecido como un suceso extraordinario, por tanto, se vieron frente a la necesidad de tomar medidas extremas como la paralización temporal de sus actividades, afectando así directamente su liquidez y manifestándose en la caída de ventas en un 50% en comparación a situación de normalidad, en cuanto al personal, se mantuvieron solo los puestos considerados como esenciales o indispensables y los retrasos en la cadena de pagos se vieron seriamente afectados. Dejando claro que este tipo de pandemias y los impactos que resultan de las mismas no desaparecerán, por lo que estar preparados es lo esencial, es por ello que se presenta una necesidad urgente de financiamiento y de esta manera asegurar el cumplimiento de sus obligaciones a corto plazo.

El desarrollo del presente trabajo tiene una justificación de conveniencia, ya que ayudará a solucionar los problemas de liquidez de la empresa; con una justificación práctica, porque describen o analizan un problema y plantean estrategias para solucionar problemas reales si se llevara a cabo. Además, presenta una justificación social, porque la información recolectada servirá para que distintas empresas conozcan este tipo de financiamiento y así realizar la reactivación de sus negocios luego del impacto negativo que va dejando la COVID-19.

El programa de garantías que brinda el gobierno nacional denominado Reactiva Perú, fue creado mediante Decreto Legislativo 1455, y modificado mediante decreto Legislativo 1457. Es un programa sin precedentes en nuestro país, el cual tiene como objetivo dar una respuesta rápida a las necesidades de liquidez que afrontan las empresas tras el impacto del covid-19. Las entidades financieras sólo podrán otorgar créditos a aquellas empresas que

cumplan requisitos del sector formal; tales como hacer pagos a Essalud (Semana Económica, 2020). Si bien este programa contiene muchos beneficios, como una baja tasa de interés y un plazo adecuado, también presenta dificultades como la falta de historial crediticio de estas empresas y se tomarían medidas para dar solución a este tipo de dificultades ya que este programa sirve de instrumento de reactivación de actividades para las mipymes así como para el pago de sus obligaciones a corto plazo (Lidera, 2020).

Muñoz (2020), en su investigación tiene como objetivo principal analizar la capacidad operativa de las cajas municipales de ahorro y crédito del Perú, así como considerar los programas para el apoyo empresarial, la metodología es tipo descriptivo. Con este proyecto se determinó que las empresas recurrieron al apoyo otorgado por el gobierno con respecto a los financiamientos, ya que el porcentaje de producción aumentó en las diversas cajas de la ciudad; el diseño del dicho proyecto es de fundamental aporte para la presente investigación.

En un estudio realizado acerca del financiamiento y la inversión en tiempos de COVID-19 de las pequeñas empresas del distrito de Huánuco 2020, Gonzales (2020) tiene como objetivo determinar como se relaciona el financiamiento y la inversión en tiempo de covid-19 de las pequeñas empresas del distrito de Huánuco. Su investigación es de tipo explicativa y se determinó la relación directa que existe entre las variables de financiamiento y la inversión en tiempos de covid-19 de las pequeñas empresas de dicho distrito e indicando de casi el 87% de las empresas optaron por el financiamiento otorgado por el gobierno, las estrategias y las metodologías aplicadas son de un aporte importante para la presente investigación.

Por otra parte en la misma ciudad de Huánuco, Chacon (2020), afirma que las fuentes de financiamiento tanto públicas como privadas si influyen directamente en la reactivación económica del sector hotelero, luego de la llegada de la Covid-19, porque les permite tener liquidez, es decir tener acceso a dinero en efectivo en el menor tiempo posible, ésto es el medio para que todas las empresas puedan continuar en marcha a través del tiempo.

Para tener un enfoque mas cercano sobre el impacto de este crédito; Vasquez y Vejarano (2020), en su investigación denominada Programa reactiva Perú y su impacto en la liquidez de la empresa MC Negocios y servicios SAC I semestre, determinaron que el crédito Reactiva Perú tuvo un impacto favorable en la liquidez de la empresa, ya que se demostró que el dinero recibido ayudó a afrontar sus obligaciones a corto plazo. La metodología aplicada fue de enfoque cualitativo; el tipo de investigación es aplicada y tiene un diseño no experimental con estudio de caso.

Por otra parte, Medina (2020) desarrolló una investigación sobre el análisis de los repos como mecanismos de generación de liquidez del Banco Central del Perú, caso REACTIVA PERU. Utilizó diseño descriptivo. Su objetivo fue analizar el uso, por parte del BCRP, de las operaciones repos para otorgar financiamiento como política económica anticíclica caso Reactiva Perú durante el estado de emergencia por la pandemia de la COVID-19; Este antecedente contribuye a la presente investigación en conocer si el programa Reactiva Perú es factible como financiamiento para esta empresa y si fue una buena estrategia y opción del gobierno para ayudar a reactivar la solvencia de la empresa.

Se encontró a demás que el programa Reactiva Perú mejoró la liquidez de dos MYPES del sector pesquero de Chimbote en el primer semestre del 2020, esta investigación

realizada de tipo aplicado, de nivel explicativo y enfoque cuantitativo, demostró que ambas MYPES ahora tienen la capacidad financiera necesaria para invertir en nuevos activos y presentan la liquidez suficiente para cancelar sus deudas, Velásquez (2020).

En cuanto a las industrias manufactureras en base al estudio de datos como los estados financieros, se realizó un análisis el cual se basó en el cálculo de los ratios de liquidez y una prueba de diferencia de medias; según Villanueva (2020), el programa Reactiva Perú incidió de manera positiva en la liquidez de las empresas manufactureras y así puedan continuar con sus actividades económicas y también con el cumplimiento de sus obligaciones.

El programa de garantía del gobierno denominado Reactiva Perú ha promovido la utilización de instrumentos financieros que en muchos casos es necesario que los empresarios tengan conocimiento para adecuar sus procedimientos para el tratamiento contable de estas herramientas financieras y así reflejar en los estados financieros sus efectos, según Lopez (2020), se determinó que existe una influencia directa y significativa entre dicho programa y los estados financieros de las empresas del sector comercio ya que se ve reflejada en ellos.

En un estudio realizado a las empresas de servicios y su liquidez en el tiempo de Covid-19 Pizzán (2021), se determinó mediante los ratios financieros que las actividades empresariales fueron en tendencia hacia la baja, ya que durante los primeros meses del año 2020 no se estuvieron haciendo efectivo las cobranzas por ende éstas arrojaron una liquidez sumamente baja debido a la Covid -19.

El programa Reactiva Perú es un mecanismo de financiamiento para todo tipo de empresa quienes buscan mantener sus pagos a tiempo, Arteaga (2020), afirma que durante los meses más trágicos de la pandemia se beneficiaron 501,298 empresas con el crédito otorgado por el Reactiva Perú, de los cuales el 98.7% fueron MIPYMES, siendo estas las principales empresas a las que fue destinado este financiamiento.

Por otra parte Huima (2020), en su investigación sobre El financiamiento y su influencia en el desarrollo económico Mypes de abarrotes en el mercado AZ, tras su estudio realizado a comerciantes de dicho mercado concluye que el 98% prefiere usar sus ahorros personales que cualquier otro tipo de financiamiento brindadas por entidades financieras y el principal motivo es que son informales y no cumplen con los requisitos solicitados por la entidades.

1.2. Formulación del problema

¿De que manera el financimientto a través del programa Reactiva Perú impacta en la liquidez. de la empresa Jano's 2021?

1.3. Objetivos

El objetivo general

Determinar el impacto del financiamiento a través del programa Reactiva Perú en la liquidez de la empresa Jano's 2021.

Los objetivos específicos

- Describir la situación organizacional y económica de la empresa Jano's antes de la pandemia
- Describir el financiamiento a través del programa Reactiva Perú, respecto a los requisitos, tasas de interés, periodos y garantía.
- Analizar mediante indicadores financieros de liquidez, el antes y después del financiamiento a través del programa Reactiva Perú. Caso Jano's 2021.

1.4. Hipótesis

El financiamiento a través del programa reactiva Perú tiene un impacto positivo en la liquidez de la empresa Jano's 2021.

CAPÍTULO II: METODOLOGÍA

La investigación realizada es de enfoque cuantitativo, por lo que al pasar por procesos y operaciones se logra asignar indicadores que permiten recoger medidas cuantificables y poder satisfacer la pregunta de investigación; la investigación es de tipo básica o pura porque genera un nuevo conocimiento verificable en la hipótesis, es de corte transversal al ejecutarse un análisis de un determinado periodo o momento del tiempo (Hernández et al, 2014).

La investigación hace uso del diseño descriptivo, transversal, con la finalidad de que las PYMES, y en particular el caso del Restaurante analice el impacto en su liquidez gracias al financiamiento reactiva Perú otorgado para reducir el impacto del COVID-19 en la economía peruana.

La población de estudio, está conformada por todos los elementos que comparten una misma característica que es de interés del investigador, pudiendo ser animales, personas, objetos, entre otros. Así mismo, estas poblaciones pueden ser finitas o infinitas depende de lo que el investigador se encuentra interesado en conocer (Hernández et al., 2014). En el presente estudio la población está conformada por la Información Contable del Restaurant Jano's.

Muestra, es una porción representativa de la población, que goza de las mismas características de ésta y por lo general es escogida mediante un método, dependiendo del diseño de investigación y de la precisión de las inferencias a las que desee arribar el investigador (Bernal et al, 2006). En la presente investigación, la muestra está conformada por la Información Contable del Restaurante Jano's del periodo 2019.

La técnica utilizada es la recolección de datos a través de la entrevista realizada al contadora, y para el análisis documental se utilizó todos los documentos contables del año 2018, 2019 y 2020 de la empresa la cual ha sido procesada en un ordenador utilizando el programa de Microsoft Excel la cual fue tabulada, graficada e interpretada; y se aplicaron los ratios a los estados financieros que estén relacionados con la liquidez.

Los instrumentos utilizados son: guía de entrevista realizada al contador, de acuerdo a la necesidad de la investigación y la ficha de análisis documental, que tiene por propósito documentar información sobre datos relevantes al objetivo de esta investigación, como el resumen del registro de ventas del 2019 y la consulta de deuda en la Superintendencia de Banca y Seguro y AFP (SBS).

Para esta investigación se estableció el siguiente procedimiento: Se inició con la fundamentación teórica y definición de los conceptos a estudiar en la población, se utilizó las diferentes técnicas detalladas con el fin de recoger información y datos de la empresa, la información y los datos recogidos fueron ordenados y presentados, con propósitos académicos, los datos procesados se utilizaron como base para proponer un sistema adecuado para la empresa que le permita ejecutar sus actividades diarias con mayor eficiencia, se propuso un nuevo orden de transformación de los datos recolectados en el proceso de costeo.

Es importante mencionar que: la elección del tema es producto de una necesidad sentida o interesante de la investigadora, cuyos intereses no pueden estar por encima de las necesidades o motivaciones de los protagonistas. La información recabada por medio de los instrumentos únicamente será empleada con propósitos académicos. La identidad del

protagonista es comprendido y respetado por el investigador, el trabajo final debe comprender en su redacción los significados provenientes del propio discurso y praxis de los protagonistas, la investigadora respeta los procesos y fines que persiguen la investigación.

CAPÍTULO III: RESULTADOS

La empresa fue constituida el 18 de Noviembre del 2003 y se dedica principalmente a la venta de hamburguesas y bebidas, se apertura con el fin de convertirse en uno de los restaurantes más reconocidos dentro de la venta de comida rápida a base de productos de primera calidad. Sin embargo, el cierre del local a raíz de la obligatoriedad de cumplir con la cuarentena impuesta por el estado peruano, ha afectado directamente la liquidez con la que contaba ya que tiene diferentes obligaciones tanto con el personal como con los proveedores que debe cumplir.

Su actividad económica, según su ficha RUC, se desarrolla dentro de actividades de restaurantes y de servicio móvil de comidas. Se ubica en la ciudad de Trujillo.

Sus principales productos son:

Carnes:

- Hamburguesa royal
- Hamburguesa Chesse
- Hamburguesa simples
- Hamburguesa doble

Pollo:

- Filete mix
- Filete de pollo
- Pollo deshilachado
- Pollo la rusa

Especiales:

- Super Jano's
- Jano's regular
- Janos 200 gr.
- Patriota

Combos:

- Combo 1: Hamburguesa Royal + Inca Kola ½ Lt.
- Combo 2: Filete Mix regular + Coca Cola ½ Lt.
- Combo 3: Chorizo ahumado regular +Coca Cola ½ Lt.
- Combo 4: Hamb. Royal + Chesse Burger + 2 Coca Cola ½ Lt.

3.1. Situación organizacional y económica de la empresa

La estructura organizacional de la empresa se representa en el siguiente organigrama.

Figura 1

Organigrama del Restaurante Jano's

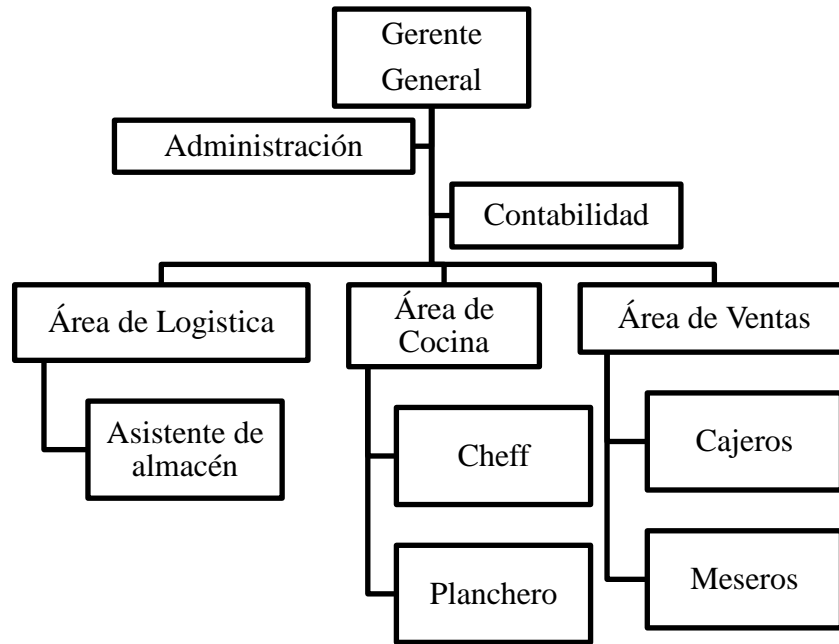

Fuente: Restaurante Jano's

El análisis FODA se obtuvo mediante la aplicación de la entrevista (anexo N°11) realizada a la contadora de la empresa Jano's. Se destacó que los aspectos positivos se basan en la excelencia de sus productos y un servicio agradable, así como la buena sazón, también resaltó que el aislamiento social obligatorio ha traído a la empresa problemas con la liquidez que dificultan el cumplimiento de los deberes asumidos con los proveedores y trabajadores.

Figura 2 -:

Cuadro FODA del Restaurante Jano's en época en COVID-19.

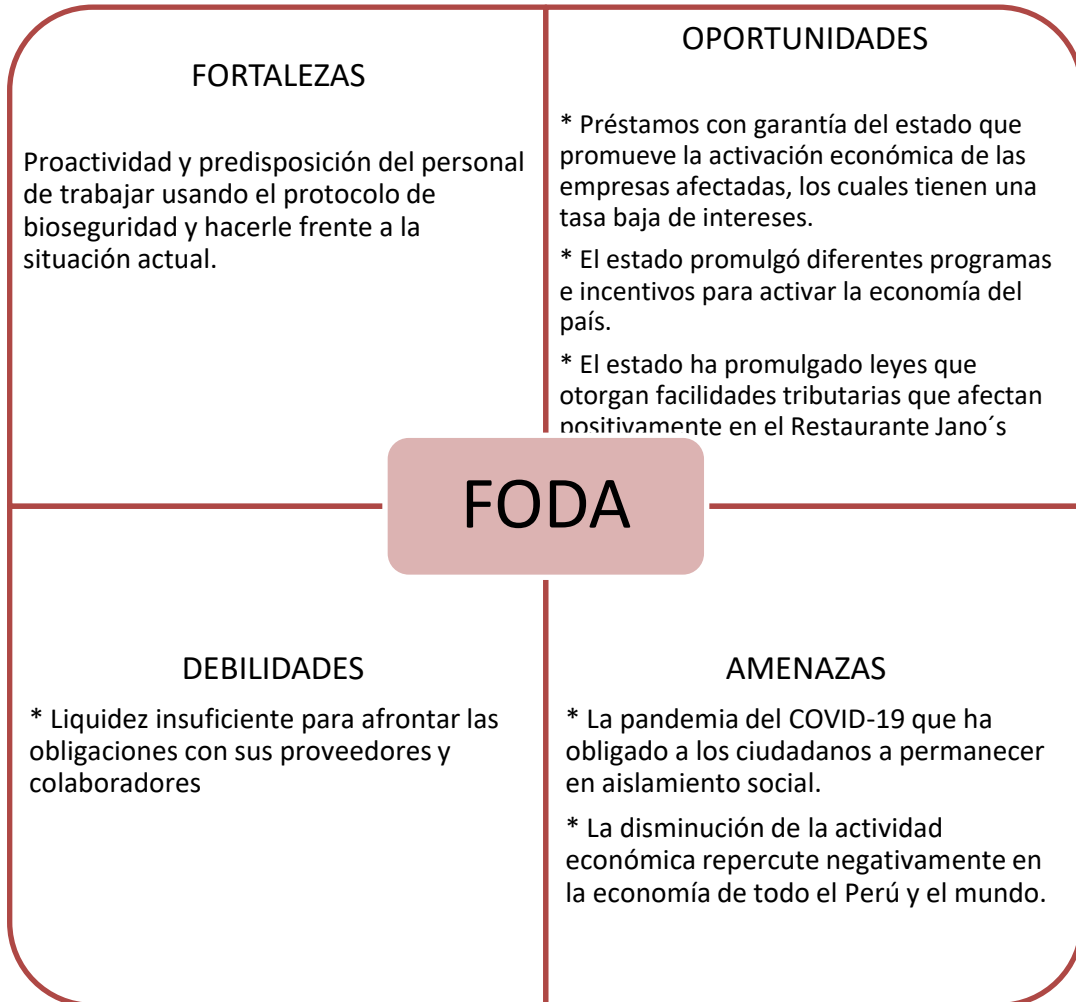

En cuanto a la parte económica de la empresa en un comparativo de un año anterior se aprecia lo siguiente:

Figura 3 -:

Comparación de Ventas Periodo Julio 2019-Julio 2020

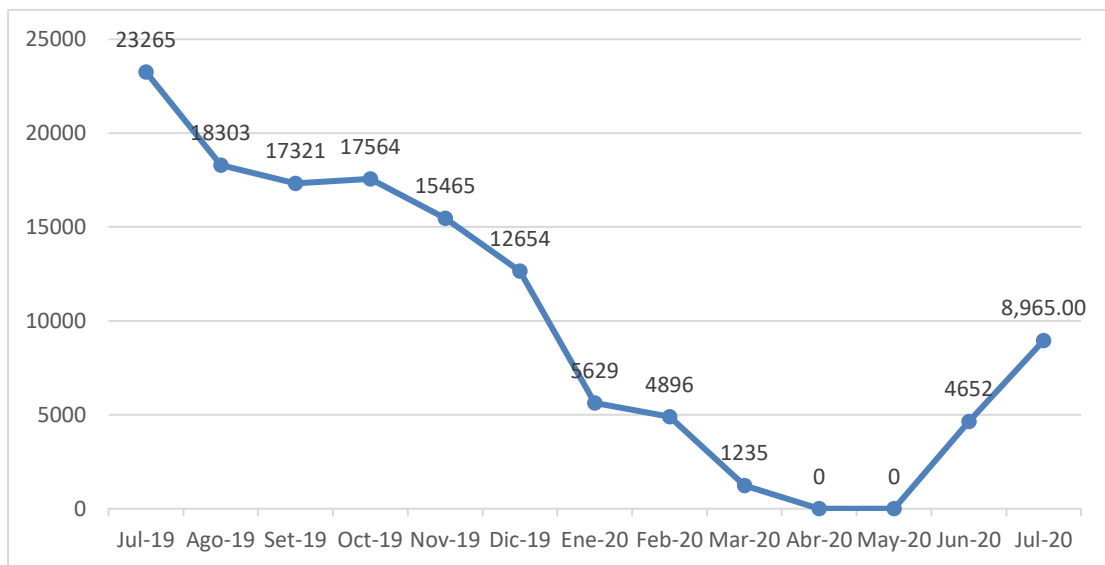

Se tomó como muestra las ventas a partir de Julio del 2019; ya que fue en este mes donde se empezó a notar una caída en cuanto a las ventas del restaurante Jano's. En la entrevista con la contadora, ella afirmó que no lograron determinar el motivo de la caída en sus ventas y para poder aumentar el nivel de ventas se lanzaron distintos tipos de promociones. Se comienza a notar aún más las pérdidas, ésto debido a la llegada de la pandemia Covid-19. La empresa cree que las personas por miedo a algún contagio dejaron de consumir productos en este tipo de establecimientos. A partir de Enero del 2020 las ventas cayeron considerablemente debido a la propagación acelerada de la pandemia. En la quincena de Marzo del 2020 el gobierno peruano

dispuso una serie de medidas y recomendaciones a nivel nacional para hacer frente a la pandemia ordenando así el aislamiento social obligatorio, es decir el cierre temporal de muchas empresas, entre ellas el Restaurante Jano's, reflejándose la significativa caída de ventas en la figura N° 3, en los periodos Marzo, Abril y Mayo que fueron los meses mas trágicos no solo para la empresa sino a nivel mundial ya que en este período fue donde se elevaron los contagios de la Covid-19.

Ya con el retorno gradual a las actividades que fue en Junio 2020, la empresa comenzó con sus ventas a través de reparto a domicilio, es por eso que se refleja el mínimo aumento en las ventas por 2 meses , ya que sólo atendieron con el método de delivery por medio de las aplicaciones PedidosYa y Rappi. Ya para los próximos meses abrieron sus instalaciones al público siguiendo los protocolos de bioseguridad establecidos por el ministerio de Salud del Perú.

Figura 4- :

Variación de Utilidades en los periodos Julio 2019- Julio 2020

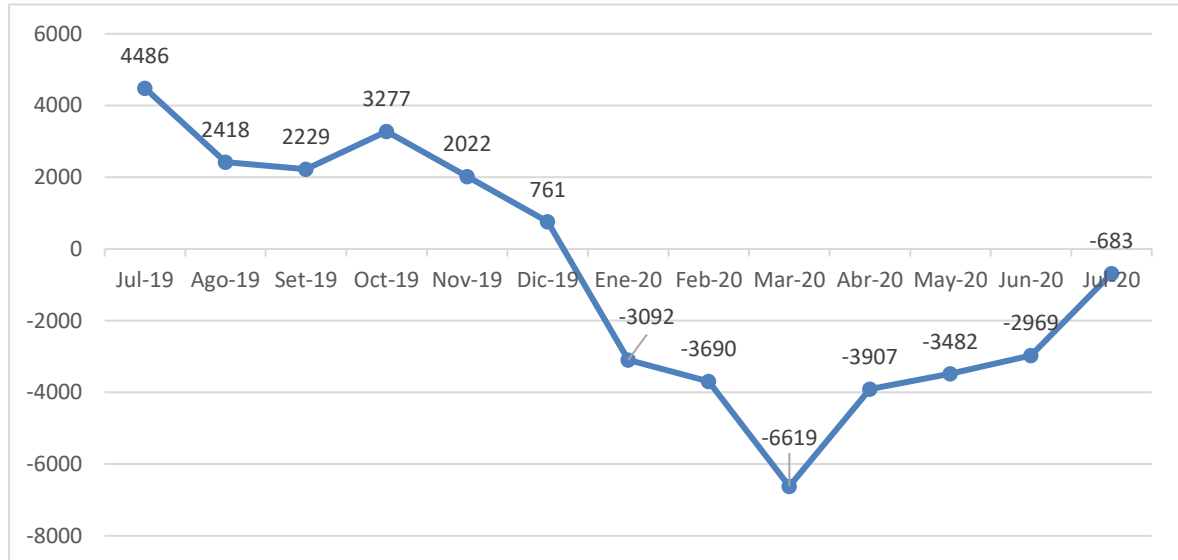

En la figura 4 se muestra la variación de utilidades, se nota que a partir de Enero de 2020, la empresa empieza a reflejar pérdidas significativas; ya que, los costos de producción se mantuvieron no totalmente pero si los costos fijos, entre la principal es el pago a los trabajadores, la cual tenían que seguir efectuándose aún con el cierre intempestivo por la cuarentena, en Marzo del 2020, fue el periodo con mayor pérdida ésto debido a que los gastos por producción se realizaron de forma normal para el presente mes y las obligaciones con los proveedores ya se encontraban vencidas, sin embargo nos comentaron que fue principalmente debido al cierre temporal de todo negocio, (anexo N° 11), excepto los de productos básicos repercutió negativamente en el restaurante Jano's viéndose afectados los productos perecibles que ya se tenían elaborados.

Figura 5-:

VALORES CALCULO RATIO SOLVENCIA

$$2018 = \left(\frac{6,481.00}{41,344.00} \right) * 100 \equiv 15.67\%$$

$$2019 = \left(\frac{5,430.00}{68,862.00} \right) * 100 \equiv 7.88\%$$

$$2020 = \left(\frac{46,842.00}{85,832.00} \right) * 100 \equiv 54.57\%$$

Variacion Solvencia 2018,2019 y Julio 2020

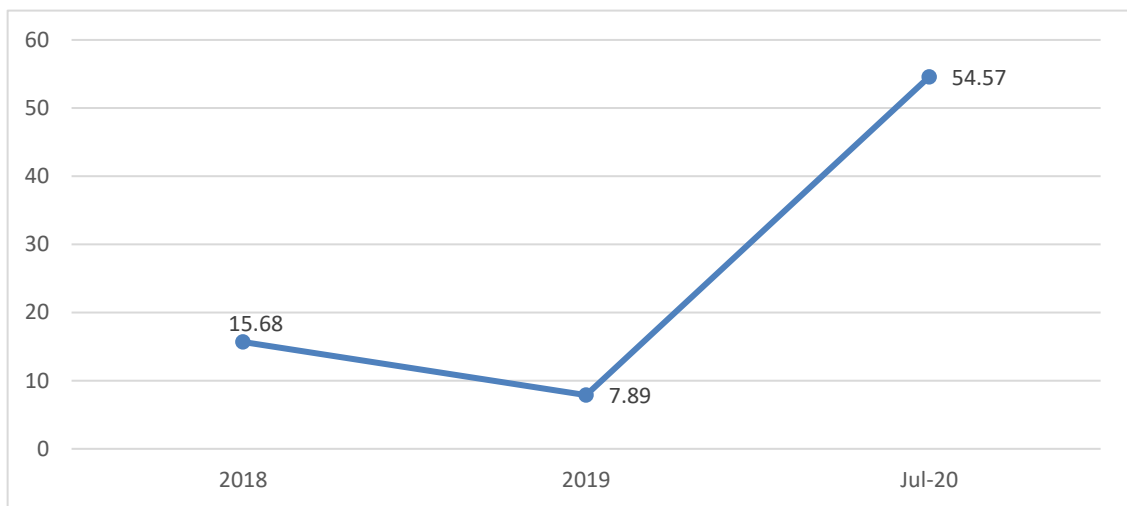

En el caso de la solvencia de la empresa se aprecia que hasta el año 2019 su nivel de deuda en relación a sus activos era mínima, con la llegada de la pandemia este porcentaje subió debido a la falta de ingresos; ya que, no podían cumplir con sus obligaciones con los proveedores, los que fueron aumentando mes tras mes haciéndose más pronunciado a partir del periodo Enero 2020, lo que impulsó a la empresa a

solicitar algún apoyo económico del estado, evaluando cual seria el más beneficioso y menos costoso para ellos.

3.2 El financiamiento a través del programa Reactiva Perú, con respecto a los requisitos, tasas de interés, periodos y garantía.

A través de los documentos y en base a los parámetros establecidos según Decreto Legislativo N°1455 y Decreto Legislativo N°1457, además con fecha 01 de junio de 2020, se emitió una modificatoria que favorece a las empresas que se encuentren dentro del marco de las MYPES, con el fin de proveerlas de mayor liquidez para afrontar la situación actual.

Los requisitos que se evalúan de la empresa se detallan a continuación:

Tabla 1

Requisitos para acceder al Programa Reactiva Perú

REACTIVA PERÚ	JANOS
Clasificación en la categoría de "Normal" o "Con Problemas Potenciales" (CPP). Se considerarán con categoría "Normal" aquellas que no cuenten con ninguna clasificación en los últimos 12 meses.	✓ Tiene categoría de Normal.
No ser vinculada a las ESF otorgante, y no estar comprendida en el ámbito de la Ley N.º 30737.	✓ No tiene vínculo a la ESF y no está comprendida en la ley N°30737.
No tener deudas tributarias administradas por la SUNAT, por periodos anteriores al 2020, exigibles en cobranza coactiva mayores a 1 UIT al momento de solicitar el crédito.	✓ No tiene ninguna deuda registrada por periodos anteriores
No distribuir dividendos ni utilidades a sus socios	✓ No registra distribución de utilidades

Tabla 2

Documentos a presentar para acceder al Programa Reactiva Perú

REACTIVA PERÚ	CUMPLE
• 3 últimas declaraciones mensuales del PDT 621	✓
• Declaración jurada anual 2019 presentada vía PDT 710	✓
• Ficha RUC completa	✓
• Copia de DNI de gerente y/o representante legal.	✓
• Formulario de solicitud de la entidad financiera	✓
• Reporte tributario de SUNAT	✓
• Reporte de deuda exigible, con el fin de corroborar no tener deudas coactivas con SUNAT mayores a 1 UIT	✓

Tabla 3

Detalle de ingresos y promedio mensual de ventas del Restaurante Jano's en el periodo 2019 para acceder al crédito del programa Reactiva Perú.

Ingresos netos mensuales 2019 (Expresado en soles)	
Enero	36,598.00
Febrero	33,396.00
Marzo	30,956.00
Abril	29,564.00
Mayo	27,654.00
Junio	25,648.00
Julio	23,265.00
Agosto	18,303.00
Septiembre	17,321.00
Octubre	17,564.00
Noviembre	15,465.00
Diciembre	12,654.00
TOTAL VENTA	288,388.00
CREDITO	
GARNATIZADO	24,032.33
CREDITO	
OTORGADO	72,097.01

La empresa Restaurante Jano's, en base a lo analizado anteriormente fue acreedor de un préstamo que asciende a S/.72,097.01 soles, bajo el programa Reactiva Perú.

Tabla 4

Cuadro comparativo de las tasas de interes aproximada del Programa Reactiva Perú por cada entidad financiera.

FINANCIAMIENTO	Reactiva Perú		
Tasa de interés Aproximada	1.2% a 3% TEA		

ENTIDAD FINANCIERA	BCP	SCOTIABANK	BBVA
Tasa de interés	2.93%	3.02%	2.97%

Se presentó los documentos requeridos por el financiamiento Reactiva Perú ha cada entidad financiera para su respectiva evaluación, siendo el Banco de Credito de Perú (BCP) , quién otorgó el préstamo al restaurante Jano's con una tasa de interés del 2.935% por S/2.186.01,y debiendo cancelar el total del préstamo por S/74,282.01., el restaurante Jano's cumplió con todos los requisitos solicitados por el banco BCP según la entrevista hecha a la contadora lo que se puede verificar en el anexo N° 11.

Tabla 5

Periodos de préstamo del Programa Reactiva Perú

REACTIVA PERÚ	
Periodo de préstamo	Hasta 36 meses
Periodo de gracia	Hasta 12 meses (se incluye dentro de los 36 meses)

Tabla 6

Garantías que cubre el estado según el crédito otorgado por Programa Reactiva Perú al restaurante Janos

Créditos por empresa (en soles)	Garantía que el estado cubre (%)
Hasta 90 000	98%
De 90 001 a 750 000	95%
De 750 001 a 7 500 000	90%
De 7 500 001 a 10 000 000	80%

Fuente: Decreto Legislativo N°1455

La garantía que otorga el Programa “Reactiva Perú” cubre el saldo pendiente de pago del crédito otorgado, en este caso para el restaurante Jano’s tiene una cobertura del 98% .

Nota: La empresa ya tenía acceso a toda la información sobre el programa reactiva Perú ya que según la comentado por la contadora se podía informar a través de los Decretos

Legislativos N°1455 y Decreto Legislativo N°1457, lo cual realizaron un estudio de lo que era más accesible para el restaurante. (Ver anexo N° 11).

3.3. Análisis mediante indicadores financieros de liquidez, antes y después del financiamiento a través del programa Reactiva Perú. Caso Jano's 2021.

Para conocer y determinar el impacto del financiamiento Reactiva Perú en la liquidez del Restaurante Jano's se realizaron tres cálculos de Ratios de Liquidez tomando como muestra balances del periodo 2018, 2019 Julio 2020 y Diciembre 2020 determinando así un antes y un después del ingreso de dinero a las cuentas por el financiamiento del programa Reactiva Perú.

Los Ratios analizados son los siguientes:

$$\begin{aligned} \text{Ratio de liquidez o} \\ \text{razón circulante} &= \frac{\text{Activo corriente}}{\text{Pasivo corriente}} \\ \\ \text{Test Acido} &= \frac{\text{Activo corriente} - \text{Inventario}}{\text{Pasivo corriente}} \\ \\ \text{Ratio de Caja} &= \frac{\text{Caja} + \text{Titulos financieros}}{\text{Pasivo Corriente}} \end{aligned}$$

Figura 6

VALORES CALCULO RATIO LIQUIDEZ

$$2018 = \left(\frac{31,571.00}{6,481.00} \right) \equiv 4.87$$

$$2019 = \left(\frac{55,089.00}{5,430.00} \right) \equiv 10.15$$

$$07-2020 = \left(\frac{39,745.00}{46,842.00} \right) \equiv 0.85$$

$$12-2020 = \left(\frac{114,115.00}{10,921.00} \right) \equiv 10.45$$

Ratio liquidez o Razón Circulante

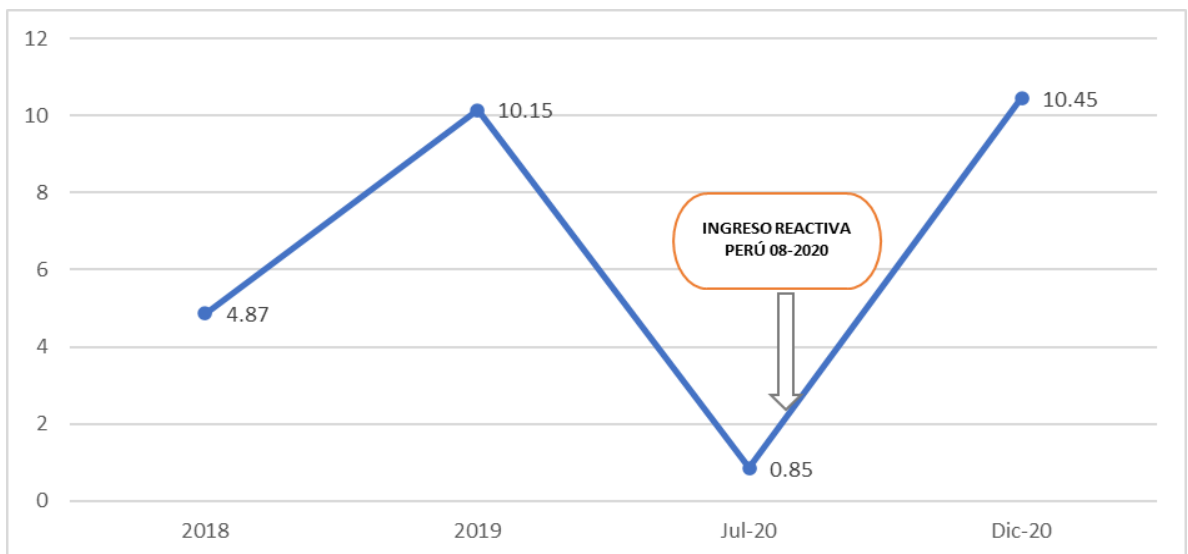

Como se observa en el cálculo del principal ratio de liquidez la empresa tuvo un decline considerable a raíz de la Covid-19, ésta ya no podía cumplir con el pago a sus proveedores ya que sin estar generando ingresos tuvo que continuar pagando a su personal y los servicios básicos de su local, además sufrió la perdida de muchos productos que

tuvieron en stock considerados altamente preciables, con la inyección de efectivo reflejado en el mes de Agosto recibido por el financiamiento del programa Reactiva Perú la empresa pudo cumplir con todas sus obligaciones pendientes que se habían acumulado desde el periodo Diciembre 2019. El restaurante Jano's en el periodo 2019 obtuvo una liquidez muy por encima del año 2018, esto gracias al aumento de sus ventas mantenía una economía normal y cumplía con sus pagos a corto plazo, esto fue confrontado con lo dicho por la Contadora de la empresa. (Ver anexo N° 11).

Figura 7

VALORES CALCULO RATIO TEST ACIDO		
2018	=	$\left(\frac{10389}{6,481.00} \right) \text{ € } 1.60$
2019	=	$\left(\frac{17,188.00}{5,430.00} \right) \text{ € } 3.17$
07-2020	=	$\left(\frac{13,569.00}{46,842.00} \right) \text{ € } 0.29$
12-2020	=	$\left(\frac{59,970.00}{10,921.00} \right) \text{ € } 5.49$

Test ácido

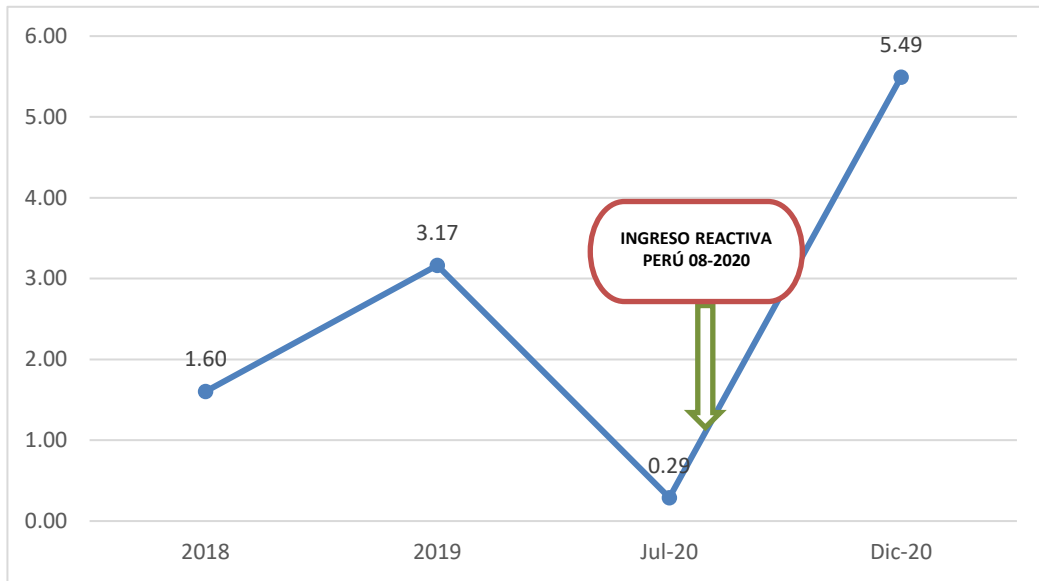

Con el ratio del Test ácido, determinamos que el restaurante Jano's en el año 2018, aún no podía asumir sus responsabilidades con su liquidez más inmediata, a inicios del año 2019 las ventas incrementaron significativamente por ende su liquidez inmediata también, a mediados del años 2019 sus ventas comenzaron a bajar como apreciamos en la figura 2, con el desembolso recibido por el financiamiento Reactiva Perú, el restaurante Jano's pudo cumplir con sus deudas pendientes y lanzar nuevas promociones que incentivaron a incrementar las ventas para los otros seis meses siguientes.

VALORES CALCULO RATIO CAJA

$$2018 = \left(\frac{4,408.00}{6,481.00} \right) \text{ B } 0.68$$

$$2019 = \left(\frac{7,857.00}{5,430.00} \right) \text{ B } 1.45$$

$$07-2020 = \left(\frac{5,632.00}{46,842.00} \right) \text{ B } 0.12$$

$$12-2020 = \left(\frac{45,268.00}{10,921.00} \right) \text{ B } 4.15$$

Figura 8

Ratio de caja

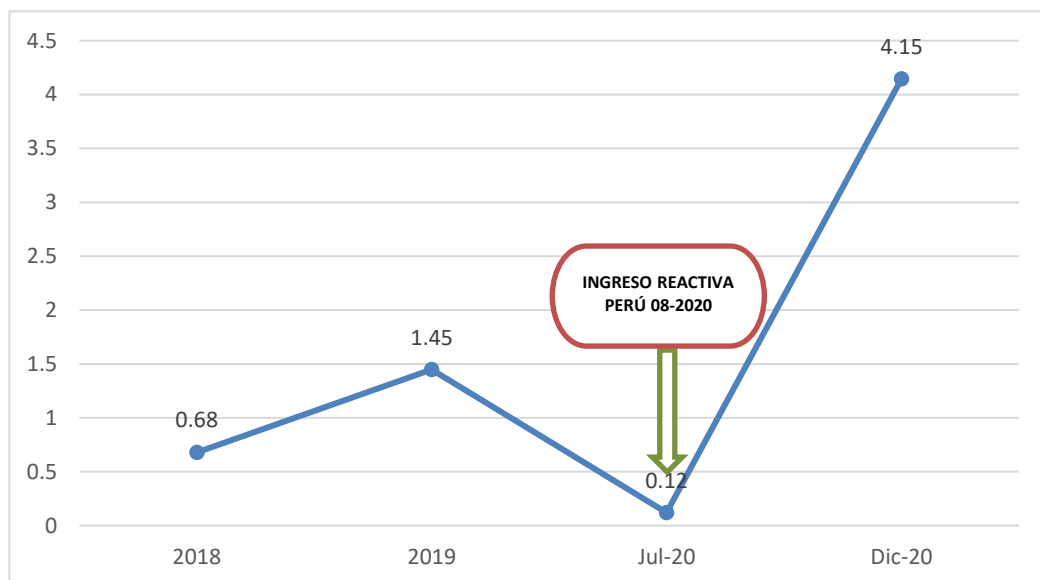

Con respecto al ratio de caja que se basa en el cálculo de sólo el dinero más efectivo es decir caja directa con los pasivos corrientes, se determinó que la empresa luego de la caída a causa de la pandemia por el Covid-19, presentó una recuperación gracias al financiamiento recibido y ahora si es una empresa bastante líquida y capaz de cumplir con todas sus obligaciones las cuales por lo expresado por la contadora las deudas a finales de Diciembre del 2020 ya están saldadas.

Con este último objetivo se determinó y verificó que el Financiamiento Reactiva Perú impactó de manera significativa y positiva al Restaurante Jano's ayudando así a continuar con su giro de negocio con normalidad.

CAPÍTULO IV: DISCUSIÓN Y CONCLUSIONES

4.1 Discusión

Con los resultados obtenidos en el presente trabajo de investigación se valida la hipótesis que señala que el financiamiento a través del programa Reactiva Perú tiene un impacto positivo en la liquidez de la empresa Jano's según los resultados contables, previo al financiamiento otorgado por el fondo Reactiva Perú, la empresa mostraba bajos índices de liquidez, además de no tener un capital de trabajo operativo adecuado y la pandemia, también afectó los ingresos por los cierres totales de los negocios, generando problemas en las actividades propias de la empresa por falta de efectivo. Al ingresar el fondo Reactiva Perú, los niveles de liquidez aumentaron considerablemente, por lo que se generaliza que, dentro de la empresa, el financiamiento obtenido sí incidió en su liquidez.

Al describir la situación organizacional y económica actual de la empresa se encontró que luego de recibir el financiamiento se tiene la liquidez suficiente para afrontar las obligaciones con sus proveedores y colaboradores, por ende, el personal está dispuesto a apoyar usando los protocolos de bioseguridad para que la empresa continúe desarrollándose con total normalidad. Estos resultados coinciden con la investigación de Lopez (2020), quien determina que el programa Reactiva Peru promovió la utilización de instrumentos financieros siendo estos necesarios para las empresa;, ya que, este financiamiento tiene una influencia directa y significativa en los estados financieros de las empresas. También se determinó que la crisis sanitaria si generó una inestabilidad en los mercados financieros, ya que debido a la suspensión de los negocios muchos dejaron de cancelar o solicitar préstamos;

así como cualquier otro tipo de actividades financieras, una vez reactivados los negocios fue de suma ayuda los financiamientos otorgados por el estado.

En cuanto a la descripción del financiamiento mediante el Programa Reactiva Peru, tras los antecedentes mencionados, que debido a la pandemia, todas las variables estudiadas y con un mayor énfasis en los meses más críticos la empresa Jano's demostró que necesitaba de una ayuda económica, en este caso el financiamiento Reactiva Perú que fue promulgado y otorgado por el gobierno para dar solución inmediata a sus problemas de liquidez con una tasa baja y sobre todo con una garantía cubierta por el estado del 98%. Esto coincide con Vasquez (2020), quién indica que el programa Reactiva Perú brindó un crédito avalado y cubrió como máximo 3 meses de ventas promedio del 2019 y también generó ventajas para las MYPES. Así también se consultó con las entidades financieras en cuanto a las tasas de interés, siendo para la empresa Jano's la tasa del 2.93 % por parte del BCP, esto se concuerda con Velasquez (2020), al determinar que las tasas eran bajas para las empresas del sector pesquero así como para cualquier empresa comercial, y se ha estructurado por el Gobierno peruano con el fin de asegurar la cadena de pagos de las empresas, este tipo de inyección de capital de trabajo, con Alvarez (2020), concordamos que con este financiamiento se busca amortiguar el impacto que está teniendo esta pandemia en el territorio nacional, fortaleciendo la capacidad de respuesta de las empresas en el Perú, confirmando así que cualquier empresa sin importar su giro, si reúne todos los requisitos para solicitar el préstamo de Reactiva Perú podrían acceder a éste crédito y obtener dinero en efectivo de forma inmediata y hacer frente a sus obligaciones a corto plazo.

Al analizar la liquidez mediante los indicadores financieros de liquidez se constató que con los indicadores de los ratios realizados luego de recibir el financiamiento provocó cambios en el activo corriente y pasivo corriente generando así aumentos en la partida de existencias y disminución en la partida cuentas por pagar comerciales; también las obligaciones a largo plazo aumentaron, pero este último no afecta a la liquidez porque como se mencionó que el crédito Reactiva Peru es un préstamo a largo plazo, mejorando así la situación que atravesaba la empresa. Este análisis de ratios de Liquidez varia con Vasquez (2020), quien determina que la liquidez para la empresa que estudió en el periodo 2019 ya era muy baja a diferencia con el Restaurante Jano's que su liquidez en el periodo 2019 era bastante buena en comparación del periodo 2018, es por eso que para el primer periodo 2020, la empresa debido a la pandemia de la COVID-19 tuvo un decline en la liquidez muy notable, como se calcula con los ratios pasó de 10.15 soles a 0.85 soles, pero gracias a el financiamiento Reactiva Perú su liquidez se estabilizo volviendo casi a la normalidad.

4.2 Conclusiones

- Se determinó que el programa Reactiva Perú tuvo un gran impacto positivo en la liquidez de la empresa Jano's, ya que mejoró su capital de trabajo. Esto se debe al incremento de efectivo que recibió a través del programa Reactiva Perú, el que está financiado y avalado por el Estado peruano.
- Al describir la situación organizacional y económica actual del Restaurante Jano's, Trujillo 2020 se detalló que la empresa no tiene la liquidez suficiente para afrontar las obligaciones con sus proveedores lo que se puede verificar al aplicar el ratio de liquidez al periodo enero – julio 2020, el cual fue de 0.85 soles, lo que indica que la situación actual ha impactado considerablemente a la empresa ya que en el periodo 2019 fue de 10.15 soles y el ratio de solvencia en el periodo enero – julio 2020, es de 54.57% lo que nos muestra que la empresa ha perdido su solidez a causa de los sucesos actuales que han frenado el crecimiento económico de la empresa.
- Según el Decreto Legislativo N° 1455 se creó el programa Reactiva Perú, este financiamiento fue sumamente positivo para las empresas específicamente en este caso el restaurante Jano's ya que fue un crédito otorgado a una tasa de interés anual muy baja, con un periodo de gracia idóneo y con requisitos accesibles para todo tipo de giro comercial.
- Se determinó que, mediante indicadores financieros de liquidez la empresa Jano's antes del financiamiento se encontraba con una liquidez baja en relación al periodo anterior, es decir el año 2019, la empresa en los primeros 6 meses del 2020 no podía hacer frente a todas sus obligaciones; ya en el mes de Agosto de 2020 con el ingreso del financiamiento

Reactiva Perú la empresa tuvo una liquidez mayor, la cual ayudó a su recuperación económica y a desenvolverse de manera sólida.

REFERENCIAS

- Artiaga, J., & Culqui, M. (2021). *El Programa Reactiva Perú como política económica frente al impacto del Covid-19 en las MIPYMES*. [Título profesional, Universidad Católica de Trujillo Benedicto XVI].
- Cotohuanca, B., & Huacarpuma, W., (2020). *Incidencia del programa reactiva Perú en la liquidez de la empresa Insa Ingenieros EIRL Junio 2020-Abril 2021*. [Título profesional, Universidad Peruana Unión].
- Cruz, M., & Davila, A. (2020). *El programa Reactiva Perú y su incidencia en la liquidez de la empresa Inversiones Majal's SAC, I Semestre 2020- Nuevo Chimbote*. [Título profesional, Universidad Cesar Vallejo].
- Chacón, J. (2020). *Acceso al financiamiento y reactivación económica del sector hotelero, por implicancias del Covid-19, en la ciudad de Huánuco-2020*. [Título profesional, Universidad Católica Los Angeles Chimbote].
http://repositorio.uladech.edu.pe/bitstream/handle/20.500.13032/19039/SECTOR_HOTELERO_CHACON_%20CABRERA_%20JUAN_%20CARLOS.pdf?sequence=1&isAllowed=y
- Diario Oficial El Peruano. (15 de marzo de 2020). Decreto de Urgencia que establece diversas medidas excepcionales y temporales para prevenir la propagación del Coronavirus (COVID-19) en el territorio nacional . *Normas Legales, págs. 1-10*.

Diario Oficial El Peruano. (06 de abril de 2020). Decreto Legislativo que crea el programa "Reactiva Perú" para asegurar la continuidad en la cadena de pagos ante el impacto del covid-19. *Normas legales, págs. 2-6.*

Diario Oficial El Peruano. (11 de marzo de 2020). Decreto Supremo que declara en Emergencia Sanitaria a nivel nacional por el plazo de noventa (90) días calendario y dicta medidas de prevención y control del COVID-19. *Normas Legales, págs. 6- 7.*

Diario Oficial El Peruano. (15 de marzo de 2020). Decreto Supremo que declara Estado de Emergencia Nacional por las graves circunstancias que afectan la vida de la Nación a consecuencia del brote del COVID-19. *Normas Legales, págs. 10-13.*

Diario Oficial el Peruano. (12 de 04 de 2020). Diario Oficial el Peruano. Reglamento operativo "Reactiva Perú" Resolución Ministerial: N°134-2020-EF/15 <https://busquedas.elperuano.pe/normaslegales/aprueban-el-reglamento-operativodel-programa-reactiva-peru-resolucion-ministerial-no-134-2020-ef15-1865501-1/y>

Gonzales, I. (2020). *El Financiamiento y la inverison en tiempos de Covid-19 de las pequeñas empresas del Distrito de Huanuco 2020*. [Tesis profesional, Universidad de Huánuco].

Hernández, R., Fernández, C., & Baptista, M. del P. (2014). *Metodología de la investigación, 6ta Ed* (6ta ed.). McGraw-Hill Interamericana Editores.

Huima, G. (2020). *El Financiamiento y su influencia en el desarrollo economico Mypes de abarrotes en el Mercado AZ Distrito La Victoria-Chiclayo, 2018*. [Titulo profesional, Universidad Señor de Sipan].

<https://repositorio.uss.edu.pe/bitstream/handle/20.500.12802/6691/Huima%20S%C3%A1nchez%20Gladys%20Edith.pdf?sequence=1&isAllowed=y>

Instituto Nacional de Estadística e informática. (2020). *Informe Técnico N°04-Abril 2020*.
www.inei.gob.pe

Medina, V., Mendoza, C., & Ramos, S., (2020). *Analisis de los Repos como mecanismo de Generacion de Liquidez del Banco Central de Reserva del Perú. Caso Reactiva Perú*.

[Tesis de Maestria, Universidad Peruana de Ciencias Aplicadas].
https://repositorioacademico.upc.edu.pe/bitstream/handle/10757/656848/Medina_VR.pdf?sequence=3&isAllowed=y

Ministerio de Economía y finanzas(2020). Programas de Garantías Reactiva Perú.

https://www.mef.gob.pe/es/?option=com_content&language=esES&Itemid=102665&lang=es-ES&view=article&id=6429

Montero, J. (2020). *El Covid-19 y su impacto en la rentabilidad en la empresa J&M Minería S.A.C*. [Titulo profesional, Universidad Continental].

Muñoz, L. (2020). *Capacidad operativa de las cajas de ahorro y credito del Perú, para el apoyo empresarial, frente al COVID 19, 2018-2020*. [Titulo profesional, Universidad

Nacional de San Agustín de Arequipa].

<http://repositorio.unsa.edu.pe/bitstream/handle/20.500.12773/13297/UPmumale.pdf?sequence=1&isAllowed=y>

Pizzan, S. (2021). *Actividades empresariales y liquidez en tiempos de Covid-19 caso de estudio empresa de servicios 2019-2020*. [Título profesional, Universidad Peruana Union].

Redacción Gestión. (2020). Produce: se afianzan líneas de crédito por más de S/ 65,000 millones para otorgar liquidez a mipymes. *Diario Gestión*.
<https://gestion.pe/economia/produce-se-afianzan-lineas-de-credito-por-mas-de-s-65000-millones-para-otorgar-liquidez-a-mipymes-nndc-noticia/>

Revista Lidera. (2020). *Redefiniendo la visión del contador, editada por los alumnos de la Facultad de Ciencias Contables Año 15- Número 15*

Revista Hechos Contables. (2021). *Análisis del conocimiento y acceso al programa Reactiva Peru en los comerciantes de la ciudad de Tocache*. Vol. 1 N° 1.

Riveros, M. (2020). *Reactiva Perú en tiempos de Covid-19, Comas 2020*. [Tesis de maestría, Universidad Cesar Vallejo].
https://repositorio.ucv.edu.pe/bitstream/handle/20.500.12692/64019/Riveros_AMA-SD.pdf?sequence=1&isAllowed=y

Semana Economica. (2020). *Plan Reactiva Perú no garantiza la reactivación de la cadena de pagos*. <https://semanaeconomica.com/economia-finanzas/macroeconomia/plan-reactiva-peru-no-cumple>.

Torres, G. (2021). *Actividades empresariales y liquidez en tiempos de Covid-19, caso estudio empresa de Servicios 2019-2020*. [Titulo profesional, Universidad Peruana Unión].

Vasquez, R. (2020). *Programa Reactiva Perú y su impacto en la liquidez de la empresa MC Negocios y Servicios S.A.C.* [Titulo profesional, Universidad Cesar Vallejo]. https://repositorio.ucv.edu.pe/bitstream/handle/20.500.12692/57376/V%c3%a1squez_BRA-Vejarano_GNE-SD.pdf?sequence=1&isAllowed=y

ANEXOS

ANEXO N° 1 REPORTE TRIBUTARIO EMPRESA JANO'S

REPORTE TRIBUTARIO

Emtido el 02/05/2022 a las 18:10.

MARINI GRACEY SILVIA MARINA
RUC: 10406991160

INFORMACIÓN DEL REGISTRO UNICO DE CONTRIBUYENTES	
Información al 05/11/2019	
DATOS GENERALES	
Tipo de Documento	DNI 40699116
Nombre Comercial	JANO'S
Fecha de Inscripción	18/11/2003
Fecha de Inicio de Actividades	18/11/2003
Estado del Contribuyente	ACTIVO
Condición del Contribuyente	HABIDO
Domicilio Fiscal	AV. HUSARES DE JUNIN NRO. 1258 URB. LA MERCED FRENTE DEL COLEGIO CLARETIANO LA LIBERTAD - TRUJILLO - TRUJILLO
Profesión u Oficio	-
Actividad de Comercio Exterior	00 SIN ACTIVIDAD
Actividad Económica	ACTIVIDADES DE RESTAURANTES Y DE SERVICIO MOVIL DE COMIDAS, ACTIVIDADES INMOBILIARIAS REALIZADAS CON BIENES PROPIOS O ARRENDADOS
INFORMACIÓN SOBRE SISTEMA DE FACTURACIÓN Y LLEVADO DE REGISTROS	
Sistema de Emisión de Comprobante	COMPUTARIZADO
Sistema de Contabilidad	COMPUTARIZADO
Comprobantes de Pago Autorizados	BOLETA DE VENTA
Sistema de Emisión de Electrónica	FACTURA PORTAL DESDE 11/28/2018 DESDE LOS SISTEMAS DEL CONTRIBUYENTE. AUTORIZ. DESDE 05/08/2019
Afiliado al PLE* desde	08/02/2017

*PLE: Programa de Libros Electrónicos.

Página 1 de 8

www.sunat.gob.pe

Central de Consultas
Desde teléfonos fijos 0-801-12-100
Desde celulares (01)315-0730



INFORMACIÓN DE LA DECLARACIÓN JURADA ANUAL - RENTAS DE PERSONA NATURAL						
Información al 17/03/2022						
INFORMACIÓN DE INGRESOS DECLARADO						
	2021			2020		
Rentas de 1ra. Categoría (antes de deducción 20%)		55,523	O		46,137	O
Rentas de 2da. Categoría (antes de deducciones)		0	O		0	O
Rentas de 4ta. Categoría (antes de aplicación 7 UIT)		0	O		0	O
Rentas de 5ta. Categoría (antes de aplicación 7 UIT)		0	O		12,252	O
Rentas de Fuente Extranjera		0	O		0	O

N: No presentó Declaración Jurada, S: Sin dato declarado, O: Dato Original, R: Dato Rectificado

INFORMACIÓN DE INGRESOS MENSUALES - PERIODO CORRIENTE - 2022				
Información al 19/04/2022				
INFORMACIÓN DE INGRESOS DECLARADO				
Mes	RENTAS DE 1RA. CATEG.	RENTAS DE 2DA. CATEG.	RENTAS DE 4TA. CATEG.	RENTAS DE 5TA. CATEG.
ENERO	4,832.00			850.80
FEBRERO	4,988.00			941.80
MARZO	5,718.00			850.80
ABRIL				
MAYO				
JUNIO				
JULIO				
AGOSTO				
SEPTIEMBRE				
OCTUBRE				
NOVIEMBRE				
DICIEMBRE				



INFORMACIÓN DE LA DECLARACIÓN JURADA ANUAL - RENTAS DE 3RA. CATEGORIA						
Información al 25/03/2022						
INFORMACIÓN ECONÓMICO - FINANCIERA						
	2021			2020		
Ingresos Netos del periodo	328,355	O		179,950	O	
Otros Ingresos declarados	0	O		0	O	
Total Activos Netos	235,423	O		205,955	O	
Cuentas Por Cobrar Comerciales - Terceros		S			S	
Cuentas Por Cobrar Comerciales - Relacionados		S			S	
Cuentas Por Cobrar Diversas - Terceros		S			S	
Cuentas Por Cobrar Diversas - Relacionados		S			S	
Cuentas por cobrar a accionistas, socios, directores		S			S	
Provisión por cuentas de cuentas de cobranza dudosa		S			S	
Total Cuentas por Pagar (proveedores / de terceros / a relacionados)	78,487	O		3,128	O	
Total Pasivo	78,811	O		78,017	O	
Total patrimonio	156,612	O		129,938	O	
Capital social	25,000	O		25,000	O	
Resultado Bruto (Utilidad o Pérdida)	107,290	O		90,520	O	
Resultado antes de participaciones e impuestos (antes de ajustes tributarios)	29,512	O		17,354	O	
Importe pagado	0	O		0	O	

N: No presentó Declaración Jurada, S: Sin dato declarado, O: Dato Original, R: Dato Rectificado

INFORMACIÓN DE LAS DECLARACIONES MENSUALES DE RENTAS 3ra CAT.					
Información al 18/04/2022					
EJERCICIO ACTUAL (2022) - INGRESOS NETOS DECLARADOS MENSUALMENTE					
Presentó	ENERO	35,228	O		
Presentó	FEBRERO	32,338	O		
Presentó	MARZO	31,979	O		
	ABRIL				
	MAYO				
	JUNIO				
	JULIO				
	AGOSTO				
	SETIEMBRE				
	OCTUBRE				
	NOVIEMBRE				
	DICIEMBRE				

S: Sin dato declarado, O: Dato Original, R: Dato Rectificado



INFORMACIÓN DE VENTAS, INGRESOS, Y CONTRIBUCIONES A ESSALUD (MENSUAL EJERCICIO ANTERIOR Y CORRIENTE)							
Información al 18/04/2022							
EJERCICIO ANTERIOR (2020)				EJERCICIO ANTERIOR (2021)			
MES	VENTAS	INGRESOS NETOS	CONTRIBUCIÓN ESSALUD	MES	VENTAS	INGRESOS NETOS	CONTRIBUCIÓN ESSALUD
ENERO	23,596	23,596	84	ENERO	17,162	17,162	-
FEBRERO	22,741	22,741	84	FEBRERO	15,360	15,360	-
MARZO	10,908	10,908	84	MARZO	23,831	23,831	-
ABRIL	0	0	84	ABRIL	24,472	24,472	-
MAYO	0	0	0	MAYO	25,667	25,667	-
JUNIO	8,817	8,817	0	JUNIO	26,467	26,467	-
JULIO	19,969	19,969	-	JULIO	32,393	32,393	-
AGOSTO	17,680	17,680	-	AGOSTO	30,140	30,140	-
SEPTIEMBRE	14,798	14,798	-	SEPTIEMBRE	29,869	29,869	-
OCTUBRE	20,063	20,063	-	OCTUBRE	33,042	33,042	-
NOVIEMBRE	19,520	19,520	-	NOVIEMBRE	31,596	31,596	-
DICIEMBRE	21,578	21,578	-	DICIEMBRE	36,358	36,358	-
TOTAL EJERCICIO	179,950	179,950	346	TOTAL EJERCICIO	326,357	326,357	0
EJERCICIO CORRIENTE (2022)							
MES	VENTAS	INGRESOS NETOS	CONTRIBUCIÓN ESSALUD				
ENERO	36,226	36,226	-				
FEBRERO	32,336	32,336	-				
MARZO	31,979	31,979	-				
ABRIL							
MAYO							
JUNIO							
JULIO							
AGOSTO							
SEPTIEMBRE							
OCTUBRE							
NOVIEMBRE							
DICIEMBRE							
TOTAL EJERCICIO	99,541	99,541	0				

Información corresponde a la última declaración presentada en cada periodo, incluyendo sustitutorias o rectificatorias.
 Ventas: Ventas Brutas, sin considerar descuentos, corresponden a Régimen General y RER.
 Ingresos: Corresponden a Ingresos Netos declarados en el Régimen General y RER y a los Ingresos Brutos del Nuevo RUS.
 0: Omiso a la presentación de la declaración.
 - : Presentó Formulario, pero no declaró Ventas, Ingresos y/o Contribuciones a Essalud en ese periodo.
 NA: No aplica, no corresponde a las situaciones anteriores.



INFORMACIÓN DE INGRESOS ANUALES - SI CONTRIBUYENTE ESTA ACOGIDO AL RÉGIMEN ESPECIAL DE RENTA (RER) O AL RÉGIMEN ÚNICO SIMPLIFICADO (NRUS)

	2021		2020
Acogido al NRUS		Acogido al NRUS	
Acogido al RER		Acogido al RER	



TRABAJADORES DECLARADOS EN LA PLANILLA MENSUAL				
Información al 19/04/2022				
TRABAJADORES		Marzo 2022		Marzo 2021
Número de trabajadores dependientes - Rentas de 5ta. Categoría		2		2
Número de trabajadores independientes - Rentas de 4ta. Categoría		0		0
N: No presentó información en el PLAME				
INFORMACIÓN SOBRE ACOGIMIENTO A IGV JUSTO (1)				
Información al 19/04/2022				
PERIODOS DE ACOGIMIENTO SEGÚN DJ MENSUAL IGV				
	Diciembre 2021	Enero 2022	Febrero 2022	Marzo 2022
¿Se encuentra en el Padrón? (2)	Si	Si	Si	Si
¿Se acogió al beneficio? (3)	No	No	No	No
(mayor información aquí)				
(1) Beneficio para postergación del pago del IGV corriente declarado hasta por tres meses, siempre que cumplan con los requisitos establecidos en la Ley.				
(2) A partir de la verificación del cumplimiento de los requisitos, SUNAT publica un Padrón con los contribuyentes que pueden acogerse.				
(3) El contribuyente que está en el Padrón decide en la Declaración Jurada Mensual si accede o no al beneficio.				
COMPORTAMIENTO TRIBUTARIO DE LOS ÚLTIMOS 12 MESES				
Número de meses, que mantiene deuda declarada por pagar	0			
Número casos con valores (RD y RMs) ¹ determinados por SUNAT, mayores a cero	0			
Número de cambios de domicilio fiscal	8			
<small>1 Resoluciones de Determinación (RD) y Resoluciones de Multa (RM)</small>				



CANTIDAD Y MONTOS DE ORDENES DE PAGO
(La información corresponde a los tributos declarados por pagar y no pagados, en condición de consentidas y firmes)

CANTIDAD Y MONTOS DE RESOLUCIONES DE DETERMINACIÓN (RD) Y RESOLUCIONES DE MULTA
(La información corresponde a los tributos ajustados por acción de la SUNAT y no pagados, en condición de consentidas y firmes)

CANTIDAD DE RESOLUCIONES DE PÉRDIDAS DE FRACCIONAMIENTOS
(La información corresponde a los tributos ajustados por acción de la SUNAT y no pagados, en condición de consentidas y firmes)

NÚMERO DE MESES QUE MANTIENE DEUDA DECLARADA POR PAGAR
(La información corresponde a los tributos ajustados por acción de la SUNAT y no pagados, en condición de consentidas y firmes)

Cantidad de reafectaciones que disminuyen impuesto por pagar o aumentan crédito fiscal
(La información corresponde a los tributos ajustados por acción de la SUNAT y no pagados, en condición de consentidas y firmes)

SUNAT

Dependencia SUNAT: I.R.LA LIBERTAD-MEPECO
Fecha: 02/05/2022
Hora: 18:10

Página 8 de 8



RUMY ALBERTO ALEGRIA ALMEYDA
DIVISIÓN DE SERVICIOS AL CONTRIBUYENTE - IR LA LIBERTAD

Sr. Contribuyente, al solicitar el presente Reporte Electrónico, debe tener en cuenta lo siguiente:

- El máximo de reportes a ser generados por día es TRES (03). A partir del 4to reporte, se toma el último reporte generado.
- Es importante que, para efectos de mantenerlo informado sobre sus obligaciones y facilidades, actualice sus datos en el RUC, como correo electrónico, teléfono fijo y teléfono celular.
- Puede validar y visualizar, bajo su responsabilidad, el reporte electrónico generado a través del código QR ubicado en la parte inferior derecha del presente documento o colocando la siguiente dirección en la barra del navegador:
<https://www.sunat.gob.pe/ci-ti-treporteec-vision/reporteeclreportecertificado/descarga?docadmOtiUaRq9POnm8CBWDwui21%2FHQqce%2FKzLzld0P68MbPvogTcuewg%2B7VQe u0zzgzYs4xiOq0m7aQA2f7q67gHOp9vEicR40J6BDgM7G24%3D>
- La visualización de este reporte será hasta por 10 días posteriores desde la fecha de emisión, por lo que deberá tener en cuenta que la información contenida en el mismo puede haber sufrido modificaciones.



ANEXO N° 2 CRONOGRAMA DE PAGOS DEL FINANCIAMIENTO

AMR261PI-ECTB PAGINA 1

MARINI GRACEY SILVIA MARINA
av husares de junin 1258 la merced
LA LIBERTAD-TRUJILLO 01-TRUJ 2915

CREDITO NRO : 100-191-0000-00000006818968

PRODUCTO : PYME C.TRAB F.BCRP SOLES
 IMPORTE DESEMBOLSADO : 72,096.00
 INTERESES FINANCIADOS : 2,186.01
 IMPORTE PRESTAMO : 74,282.01

TASA DE INTERES COMPENSATORIA EFECTIVA ANUAL (1): 2.93%
 TASA DE COSTO EFECTIVO ANUAL REMANENTE 2.93%
 TASA DE SEGURO DESGRAVAMEN/INMUEBLE: 0.00%

FECHA DESEMBOLSO: 28/08/20 FECHA DE EMISION CRONOGRAMA: 17/10/21
 CUOTAS POR PAGAR: 35 DIAS DE GRACIA : 365
 PERIODICIDAD : MENSUAL
 IMPORTE TOTAL A PAGAR (2): 78,743.43 IMPORTE TOTAL INTERESES (3): 4.4

FUNCIONARIO NEG. : 57081
 DESGRAVAMEN CREDITO NEGOCIOS (POLIZA 15319)

FECHA OPERAC.	SALDO CAPITAL	AMORTIZACION	INTERESES	SEGURO	COMISIONES	PAGADO
280921	74,282.01	0.00	184.05	0.00	0.00	184.05
TOTAL PAGADO		0.00	184.05	0.00	0.00	184.05
PROXIMO VENCIM.	SALDO CAPITAL	AMORTIZACION	INTERESES	SEGURO	COMISIONES	CUOTA
281021	74,282.01	4.70	179.35	0.00	0.00	184.05
281121	74,277.31	0.00	184.05	0.00	0.00	184.05
281221	74,277.31	4.73	179.32	0.00	0.00	184.05
280122	74,272.59	0.00	184.05	0.00	0.00	184.05
280222	74,272.59	0.00	184.05	0.00	0.00	184.05
280322	74,272.59	16.06	167.99	0.00	0.00	184.05
280422	74,256.54	0.00	184.05	0.00	0.00	184.05
280522	74,256.54	4.83	179.22	0.00	0.00	184.05
280622	74,251.72	0.00	184.05	0.00	0.00	184.05
280722	74,251.72	4.85	179.20	0.00	0.00	184.05
280822	74,246.87	0.00	184.05	0.00	0.00	184.05
280922	74,246.87	3,003.95	185.13	0.00	0.00	184.05
281022	71,242.92	3,017.67	171.41	0.00	0.00	3,189.08
281122	68,225.25	3,019.46	169.62	0.00	0.00	3,189.08
281222	65,205.79	3,032.20	156.88	0.00	0.00	3,189.08
280123	62,173.60	3,034.51	154.57	0.00	0.00	3,189.08
280223	59,139.10	3,042.05	147.03	0.00	0.00	3,189.08
280323	56,097.05	3,063.11	125.97	0.00	0.00	3,189.08
280423	53,033.94	3,057.23	131.85	0.00	0.00	3,189.08
280523	49,976.72	3,068.84	120.24	0.00	0.00	3,189.08
280623	46,907.89	3,072.46	116.62	0.00	0.00	3,189.08
280723	43,835.44	3,083.61	105.47	0.00	0.00	3,189.08
280823	40,751.83	3,087.76	101.32	0.00	0.00	3,189.08
280923	37,664.07	3,095.44	93.64	0.00	0.00	3,189.08
281023	34,568.63	3,105.91	83.17	0.00	0.00	3,189.08
281123	31,462.73	3,110.86	78.22	0.00	0.00	3,189.08
281223	28,351.88	3,120.87	68.21	0.00	0.00	3,189.08
280124	25,231.02	3,126.35	62.73	0.00	0.00	3,189.08
280224	22,104.67	3,134.12	54.96	0.00	0.00	3,189.08

AMR2#1P1-ECTB PAGINA 1

MARINI GRACEY SILVIA MARINA
av busares de junin 125# 1a merced
LA LIBERTAD-TRUJILLO 01-TRUJ 2918
CREDITO NRO : 100-191-0000-0000000818968

PRODUCTO : PYNE C.TRAB F.BCRP SOLES
 IMPORTE DESEMBOLSADO : 72,096.00
 INTERESES FINANCIADOS : 2,186.01
 IMPORTE PRESTAMO : 74,282.01

TASA DE INTERES COMPENSATORIA EFECTIVA ANUAL (1): 2.93%
 TASA DE COSTO EFECTIVO ANUAL REMANENTE 2.93%
 TASA DE SEGURO DESGRAVAMEN/INMUEBLE: 0.00%

FECHA DESEMBOLSO: 28/08/20 FECHA DE EMISION CRONOGRAMA: 17/10/21
 CUOTAS POR PAGAR: 35 DIAS DE GRACIA : 365
 PERIODICIDAD : MENSUAL
 IMPORTE TOTAL A PAGAR (2): 78,743.43 IMPORTE TOTAL INTERESES(3): 4,

FUNCIONARIO NEG. : 57081
 DESGRAVAMEN CREDITO NEGOCIOS (POLIZA 15319)

FECHA OPERAC.	SALDO CAPITAL	AMORTIZACION	INTERESES	SEGURO	COMISIONES	PAGADO
280921	74,282.01	0.00	184.05	0.00	0.00	184.05
TOTAL PAGADO		0.00		0.00		184.05
			184.05		0.00	
PROXIMO VENCIM.	SALDO CAPITAL	AMORTIZACION	INTERESES	SEGURO	COMISIONES	CUOTA
281021	74,282.01	4.70	179.35	0.00	0.00	184.05
281121	74,277.31	0.00	184.05	0.00	0.00	184.05
281221	74,277.31	4.73	179.32	0.00	0.00	184.05
280122	74,272.59	0.00	184.05	0.00	0.00	184.05
280222	74,272.59	0.00	184.05	0.00	0.00	184.05
280322	74,272.59	16.06	167.99	0.00	0.00	184.05
280422	74,256.54	0.00	184.05	0.00	0.00	184.05
280522	74,256.54	4.83	179.22	0.00	0.00	184.05
280622	74,251.72	0.00	184.05	0.00	0.00	184.05
280722	74,251.72	4.85	179.20	0.00	0.00	184.05
280822	74,246.87	0.00	184.05	0.00	0.00	184.05
280922	74,246.87	3,003.95	185.13	0.00	0.00	3,189.08
281022	71,242.92	3,017.67	171.41	0.00	0.00	3,189.08
281122	68,225.25	3,019.46	169.62	0.00	0.00	3,189.08
281222	65,205.79	3,032.20	156.88	0.00	0.00	3,189.08
280123	62,173.60	3,034.51	154.57	0.00	0.00	3,189.08
280223	59,139.10	3,042.05	147.03	0.00	0.00	3,189.08
280323	56,097.05	3,053.11	125.97	0.00	0.00	3,189.08
280423	53,033.94	3,057.23	131.85	0.00	0.00	3,189.08
280523	49,976.72	3,068.84	120.24	0.00	0.00	3,189.08
280623	46,907.83	3,072.46	116.62	0.00	0.00	3,189.08
280723	43,835.44	3,083.61	105.47	0.00	0.00	3,189.08
280823	40,751.83	3,087.76	101.32	0.00	0.00	3,189.08
280923	37,664.07	3,095.44	93.64	0.00	0.00	3,189.08
281023	34,568.63	3,105.91	83.17	0.00	0.00	3,189.08
281123	31,462.73	3,110.86	78.22	0.00	0.00	3,189.08
281223	28,351.88	3,120.87	68.21	0.00	0.00	3,189.08
280124	25,231.02	3,126.35	62.73	0.00	0.00	3,189.08
280224	22,104.67	3,134.12	54.96	0.00	0.00	3,189.08

ANEXO N° 3 ESTADO DE CUENTA DE LA EMPRESA JANO'S

MARIN GRACEY SILVIA MARINA
en Pújaros de junio 1258 la merced
LA LIBERTAD-TRUJILLO 01-TRUJILLO
19179

ESTADO DE CUENTA
Codigo del credito: 100-570-0001974717

Estado de cuenta al: 23/09/21
Cuenta de cargo: 100-570-0001974717

Información sobre su pago

Monto del credito	74,282.01
Saldo de capital	74,282.01
Moneda	SOLES

Plazo del credito	.36
Cuotas pagadas	0
Cuotas por pagar	36

Tasa de interés (fijada al pagar) (*)

Compensatoria	2.93%
---------------	-------

Cuota del mes	
- Capital	.00
- Intereses	184.05
- Seguro desgravamen	.00
- Envio fisico Estado de Cuenta	.00
- Seguro del bien	.00
- Seguro desgrav./bien	.00
- Penalidad por pago atrasado	.00
- Retencion	.00
- Comision	.00
- Eval.Pol.Seg.Endosado	.00
- Seguro Proteccion Financiera	.00
Total cuota del mes (1)	184.05
Deuda atrasada (2)	.00
Monto a pagar (1)-(2)	184.05
Ultimo dia de pago	28/09/2021

Detalle de operaciones en el mes

Fecha proceso	Descripcion	Cargos	Abonos
28/08/20	APERTURA PRESTAMO		
28/08/20	CAMBIO TASA COMPENSATORIA EFEC	72,096.00	
28/08/20	CAMBIO TASA COMPENSATORIA EFEC		

Si tienes cualquier reclamo, consulta o requieres mayor información sobre nuestros productos y servicios, puedes acudir a nuestras agencias de Atención al Cliente por Teléfono (01) 311-9898 o Banca por Internet www.viabcp.com. El plazo para reclamar es de 30 días. También para cualquier reclamo puedes recurrir a las oficinas de Indecopi, Defensor del Cliente Financiero o de la SBS.

Reservas al cliente:

Tasas de los proximos 6 meses (*)					
09/01	09/10/21	09/11/21	09/12/21	09/01/22	09/02/22
184.05	184.05	184.05	184.05	184.05	184.05

Información de referencias y puede variar si se efectúa cualquier ajuste en los pagos del crédito por intereses compensatorios en la vigencia del crédito, y se encuentra expresada en un año base.

Seguro de Protección Financiera (SPF) se calcula sobre el monto desembolsado.

PARA CONSULTAS SIRVASE CONTACTAR CON SU FINANCIERO DE NEGOCIOS:
SR. IAI-BREGANTE A. CESAR PY
AG.MERCADO UNION - TRUJILLO
AV. PERU 381 OF. 101 ESC. PUNTE AGUAYTIA
TELEFONO 044-253414 516 / 044-253470 8ND3
CORREO ELECTRONICO cbr@meru.com.pe

1 DE 1

ANEXO N° 4 : MATRIZ DE EVALUACIÓN DE EXPERTOS (GUÍA DE ENTREVISTA)

MATRIZ DE EVALUACIÓN DE EXPERTOS						
Título de la investigación:		"FINANCIAMIENTO A TRAVÉS DEL PROGRAMA REACTIVA PERÚ Y SU IMPACTO EN LA LIQUIDEZ. CASO DE ANALISIS: JANOS, 2020"				
Línea de investigación:		Gestión de MYPE y PYME. Planeamiento tributario. Econometría				
Eje temático						
Tipo de instrumento (Marcar con X)	Cuestionario	Guía de entrevista	x	Guía de Observación	Ficha de análisis documental	

Mediante la matriz de evaluación de expertos, Ud. tiene la facultad de evaluar cada una de las preguntas marcando con una "x" en las columnas de SÍ o NO. Asimismo, le exhortamos en la corrección de los ítems, indicando sus observaciones y/o sugerencias, con la finalidad de mejorar la coherencia de las preguntas sobre la variable en estudio.

Items	Preguntas	Aprecia		Observaciones
		SÍ	NO	
1	¿El instrumento de medición presenta el diseño adecuado?	X		
2	¿El instrumento de recolección de datos tiene relación con el título de la investigación?	X		
3	¿En el instrumento de recolección de datos se mencionan las variables de investigación?	X		
4	¿El instrumento de recolección de datos facilitará el logro de los objetivos de la investigación?	X		
5	¿El instrumento de recolección de datos se relaciona con las variables de estudio?	X		
6	¿El diseño del instrumento de medición facilitará el análisis y procesamiento de datos?	X		
7	¿La redacción de las preguntas o ítems tienen un sentido coherente y no están sesgadas?	X		
8	¿Cada una de las preguntas o ítems del instrumento de medición se relaciona con cada uno de los elementos de los indicadores? (Sólo cuestionario)	X		
9	¿Son entendibles las alternativas de respuesta del instrumento de medición? (Sólo cuestionario)	X		
11	¿El instrumento de medición es claro, preciso y sencillo de responder para, de esta manera, obtener los datos requeridos? (sólo cuestionario)	X		

Sugerencias:

Nombre completo: Juan Manuel Granda Fernández
 DNI: 18216411
 Especialidad y Grado: Magister

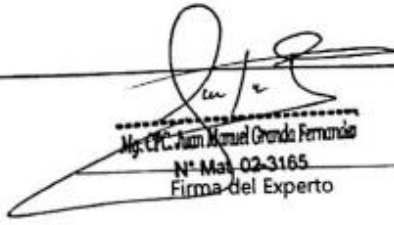
 Mr. CFC. Juan Manuel Granda Fernández
 N° Mat. 02-3165
 Firma del Experto

ANEXO N°5 : MATRIZ DE EVALUACIÓN DE EXPERTOS (GUÍA DE ENTREVISTA)

MATRIZ DE EVALUACIÓN DE EXPERTOS							
Título de la investigación:		"FINANCIAMIENTO A TRAVÉS DEL PROGRAMA REACTIVA PERÚ Y SU IMPACTO EN LA LIQUIDEZ. CASO DE ANÁLISIS: JANOS, 2020"					
Línea de investigación:		Gestión de MYPE y PYME. Planeamiento tributario. Econometría					
Eje temático							
Tipo de instrumento (Marcar con X)	Cuestionario		Guía de entrevista	x	Guía de Observación		Ficha de análisis documental
<p>Mediante la matriz de evaluación de expertos, Ud. tiene la facultad de evaluar cada una de las preguntas marcando con una "x" en las columnas de SÍ o NO. Asimismo, le exhortamos en la corrección de los ítems, indicando sus observaciones y/o sugerencias, con la finalidad de mejorar la coherencia de las preguntas sobre la variable en estudio.</p>							
Items	Preguntas	Aprecia		Observaciones			
		SÍ	NO				
1	¿El instrumento de medición presenta el diseño adecuado?	X					
2	¿El instrumento de recolección de datos tiene relación con el título de la investigación?	X					
3	¿En el instrumento de recolección de datos se mencionan las variables de investigación?	X					
4	¿El instrumento de recolección de datos facilitará el logro de los objetivos de la investigación?	X					
5	¿El instrumento de recolección de datos se relaciona con las variables de estudio?	X					
6	¿El diseño del instrumento de medición facilitará el análisis y procesamiento de datos?	X					
7	¿La redacción de las preguntas o ítems tienen un sentido coherente y no están sesgadas?	X					
8	¿Cada una de las preguntas o ítems del instrumento de medición se relaciona con cada uno de los elementos de los indicadores? (Sólo cuestionario)	X					
9	¿Son entendibles las alternativas de respuesta del instrumento de medición? (Sólo cuestionario)	X					
11	¿El instrumento de medición es claro, preciso y sencillo de responder para, de esta manera, obtener los datos requeridos? (sólo cuestionario)	X					
<p>Sugerencias:</p>							

Felix Rocio Cisneros Ortiz
 Nombre completo:
 DNI: 17972208
 Especialidad y Grado:
 Contador público - magister

[Firma]
 Firma del Experto

ANEXO N° 6: MATRIZ DE EVALUACIÓN DE EXPERTOS (FICHA DE ANÁLISIS DOCUMENTAL)

MATRIZ DE EVALUACIÓN DE EXPERTOS						
Título de la investigación:		"FINANCIAMIENTO A TRAVÉS DEL PROGRAMA REACTIVA PERÚ Y SU IMPACTO EN LA LIQUIDEZ. CASO DE ANÁLISIS: JANOS, 2020"				
Línea de investigación:		Gestión de MYPE y PYME. Planeamiento tributario. Econometría				
Eje temático						
Tipo de instrumento (Marcar con X)	Cuestionario	Guía de entrevista	Guía de Observación	Ficha de análisis documental	x	
<p>Mediante la matriz de evaluación de expertos, Ud. tiene la facultad de evaluar cada una de las preguntas marcando con una "x" en las columnas de SÍ o NO. Asimismo, le exhortamos en la corrección de los ítems, indicando sus observaciones y/o sugerencias, con la finalidad de mejorar la coherencia de las preguntas sobre la variable en estudio.</p>						
Items	Preguntas	Aprecia		Observaciones		
		SÍ	NO			
1	¿El instrumento de medición presenta el diseño adecuado?	X				
2	¿El instrumento de recolección de datos tiene relación con el título de la investigación?	X				
3	¿En el instrumento de recolección de datos se mencionan las variables de investigación?	X				
4	¿El instrumento de recolección de datos facilitará el logro de los objetivos de la investigación?	X				
5	¿El instrumento de recolección de datos se relaciona con las variables de estudio?	X				
6	¿El diseño del instrumento de medición facilitará el análisis y procesamiento de datos?	X				
7	¿La redacción de las preguntas o ítems tienen un sentido coherente y no están sesgadas?	X				
8	¿Cada una de las preguntas o ítems del instrumento de medición se relaciona con cada uno de los elementos de los indicadores? (Sólo cuestionario)	X				
9	¿Son entendibles las alternativas de respuesta del instrumento de medición? (Sólo cuestionario)	X				
11	¿El instrumento de medición es claro, preciso y sencillo de responder para, de esta manera, obtener los datos requeridos? (sólo cuestionario)	X				
Sugerencias:						
<p><i>Felix Rancón Campaña Ortiz</i> Nombre completo: DNI: 17972208 Especialidad y Grado: <i>contador publico - magister</i></p>		 Firma del Experto				

ANEXO N° 7 : MATRIZ DE CONSISTENCIA

MATRIZ DE CONSISTENCIA

ESTUDIANTE : LETICIA MABEL VASQUEZ BOBADILLA

TÍTULO: "FINANCIAMIENTO A TRAVÉS DEL PROGRAMA REACTIVA PERÚ Y SU IMPACTO EN LA LIQUIDEZ. CASO DE ANÁLISIS: JANOS, 2020 "

PROBLEMA	HIPÓTESIS	OBJETIVO GENERAL	OBJETIVOS ESPECIFICOS	DIMENSIONES	INDICADORES	POBLACIÓN
¿De que manera el financimientto a través del programa Reactiva Perú impacta en la liquidez de la empresa Jano's 2021?	El financiamiento a través del programa reactiva Perú tiene un impacto positivo en la liquidez de la empresa Jano's 2021.	Determinar el impacto del financiamiento a través del programa Reactiva Perú en la liquidez de la empresa Jano's 2021	1.- Describir la situación organizacional y económica de la empresa Jano's antes de la pandemia	Situación organizacional y económica	*Análisis FODA	Información contable de la empresa Jano's
					*Ingresos mensuales y variación de utilidades Julio 2019 - Julio 2020	
					*Razón de solvencia	
			2.- Describir el financiamiento a través del programa Reactiva Perú, respecto a los requisitos, tasas de interés, periodos y garantía.	Requisitos para acceder al Programa Reactiva Perú	*Clasificación de Riesgo en el Sistema Financiero	
				Tasas de interes, periodos y garantía del financiamiento Reactiva Perú	*Venta promedio mensual 2019	
					*Tasas de interés	
					*Periodo de prestamo	
					*Garantías cubiertas por el estado	
					*Ratio de Liquidez o Razón circulante	
3.- Analizar la liquidez mediante indicadores financieros de liquidez, antes y después del financiamiento a través del programa Reactiva Perú. Caso Jano's 2021	Indicadores financieros de Liquidez	*Test Acido				
		*Ratio de Caja				

ANEXO N° 8 : MATRIZ DE INSTRUMENTOS VALIDADOS

MATRIZ DE INSTRUMENTOS VALIDADOS

ESTUDIANTE : LETICIA MABEL VASQUEZ BOBADILLA

TÍTULO: "FINANCIAMIENTO A TRAVÉS DEL PROGRAMA REACTIVA PERÚ Y SU IMPACTO EN LA LIQUIDEZ. CASO DE ANÁLISIS: JANOS, 2020 "

VARIABLES	DIMENSIÓN	INDICADORES	FICHA DOCUMENTAL	ENTREVISTA	OBSERVACIÓN
VARIABLE INDEPENDIENTE: Financiamiento	Situación organizacional y económica	*Análisis FODA	Identificación de fortalezas, oportunidades, debilidades y amenazas		
		*Ingresos mensuales y variación de utilidades Julio 2019 - Julio 2020	Identificación de ingresos mensuales 2019		
		*Razón de solvencia	Activo / Pasivo		
	Requisitos para acceder al Programa Reactiva Perú	*Clasificación de Riesgo en el Sistema Financiero	Identificar la clasificación de riesgo en el sistema financiero		
		*Venta promedio mensual 2019	Identificar las ventas mensuales del 2019		
	Tasas de interes, periodos y garantía del financiamiento Reactiva Perú	*Tasas de interés	Intereses del préstamo Reactiva Perú		
		*Periodo de prestamo	Periodos de préstamo del programa Reactiva Perú		
*Garantías cubiertas por el estado		Porcentaje de garantías cubiertas por el estado según importes			
VARIABLE DEPENDIENTE: Liquidez	Indicadores financieros de Liquidez	*Ratio de Liquidez o Razón circulante	Activo corriente / Pasivo corriente		
		*Test Acido	Activo corriente - Inventario / Pasivo corriente		
		*Ratio de Caja	Caja + Títulos financieros / Pasivo corriente		

ANEXO N° 9 : FICHA DE ANÁLISIS DOCUMENTAL (RESUMEN REGISTRO DE VENTAS)

FICHA DE ANALISIS DOCUMENTAL

TÍTULO: “FINANCIAMIENTO A TRAVÉS DEL PROGRAMA REACTIVA PERÚ Y SU IMPACTO EN LA LIQUIDEZ. CASO DE ANÁLISIS: JANOS, 2020 ”

VARIABLE : FINANCIAMIENTO A TRAVÉS DEL PROGRAMA REACTIVA PERÚ

DIMENSIÓN: Requisitos para acceder al Programa Reactiva Perú

DOCUMENTO: Resumen registro de ventas 2019

INDICADORES: Ingresos anuales 2019

Venta promedio mensual 2019

VENTAS	INGRESO NETO	IGV	TOTAL
Enero	31,015.25	5,582.75	36,598.00
Febrero	28,301.69	5,094.31	33,396.00
Marzo	26,233.90	4,722.10	30,956.00
Abril	25,054.24	4,509.76	29,564.00
Mayo	23,435.59	4,218.41	27,654.00
Junio	21,735.59	3,912.41	25,648.00
Julio	19,716.10	3,548.90	23,265.00
Agosto	15,511.02	2,791.98	18,303.00
Setiembre	14,678.81	2,642.19	17,321.00
Octubre	14,884.75	2,679.25	17,564.00
Noviembre	13,105.93	2,359.07	15,465.00
Diciembre	10,723.73	1,930.27	12,654.00

TOTAL INGRESO ANUAL 288,388.00

PROMEDIO DE VENTA MENSUAL 24,032.33

Expresado en nuevo sol

ANEXO N° 10 : FICHA DE ANÁLISIS DOCUMENTAL (CONSULTA DE
DEUSA SBS)**FICHA DE ANALISIS DOCUMENTAL****TÍTULO:** "FINANCIAMIENTO A TRAVÉS DEL PROGRAMA REACTIVA PERÚ
Y SU IMPACTO EN LA LIQUIDEZ. CASO DE ANÁLISIS: JANOS, 2020 "**VARIABLE :** FINANCIAMIENTO A TRAVÉS DEL PROGRAMA REACTIVA PERÚ**DIMENSIÓN:** Requisitos para acceder al Programa Reactiva Perú**DOCUMENTO:** Consulta de deuda SBS**INDICADORES:** Clasificación de riesgo en el Sistema Financiero

Monto de la deuda total a la fecha:	No registra deuda
Semáforo:	-
Variación:	-
Calificación SBS:	-

ANEXO N° 11 : FICHA DE ENTREVISTA (CUESTIONARIO)

FICHA DE ENTREVISTA

TÍTULO: “FINANCIAMIENTO A TRAVÉS DEL PROGRAMA REACTIVA PERÚ Y SU IMPACTO EN LA LIQUIDEZ. CASO DE ANÁLISIS: JANOS, 2020 ”

VARIABLE : FINANCIAMIENTO A TRAVÉS DEL PROGRAMA REACTIVA PERÚ

CARGO Contadora del restaurante Jano´s

INDICACIONES: Responder a las preguntas de manera detallada

DIMENSIÓN	PREGUNTA	RESPUESTA	COMENTARIO
Situación económica	¿Qué fortalezas distingue a su empresa de las demás?		
	¿Cuáles cree Ud. que son las debilidades de su empresa frente a las demás empresas de su rubro?		
	¿Tiene identificadas las oportunidades y amenazas que afronta su empresa?		
	¿Antes de la pandemia su empresa contaba con capital de trabajo suficiente para afrontar sus obligaciones de corto plazo con los trabajadores y proveedores de bienes y servicios, a efecto de asegurar la continuidad en la cadena de pagos?		
	¿Cómo ha afectado a su negocio la pandemia del COVID-19?		
Requisitos para acceder al financiamiento	Actualmente ¿ya cuenta con capital de trabajo suficiente para seguir enfrentando esta pandemia?		
	¿Qué fue lo que impulsó a que decidieran solicitar el préstamo otorgado por el estado Reactiva Perú?		
Tasas de interes, periodos y garantía del financiamiento Reactiva	Antes de solicitar el préstamo ¿conocía usted los plazos, si tenía garantía por el estado o el monto que se les otorgaría?		
Indicadores financieros de Liquidez	¿Conoce Ud. si su empresa cuenta con solvencia a la fecha?		
	¿Cómo mejoró el crédito Reactiva Perú en su capital de trabajo de su empresa?		

ENTREVISTA

Cargo: Contadora de Restaurante Jano's

Fecha de entrevista: 08-09-2020

Objetivo: Conocer

Por favor responder la siguiente entrevista con la mayor claridad posible. El presente cuestionario tiene como finalidad conocer las distintas opiniones para colaborar con el desarrollo del trabajo de investigación en el que los resultados proporcionarán información para diagnosticar el "Financiamiento a través del programa Reactiva Perú y su impacto en la liquidez. Caso de Análisis: Jano's,2020,". En ese sentido, se aclara que no existen preguntas correctas e incorrectas, solo interesa la opinión sincera.

1. ¿Qué fortalezas distingue a su empresa de las demás?

Somos una empresa sólida en el mercado que con proactividad y predisposición tanto del personal administrativo y empleado seguimos trabajando para ser una sola fuerza de crecimiento, además de afrontar las dificultades de manera óptima, tomando las medidas necesarias para trabajar usando los protocolos de bioseguridad y hacerle frente a la situación actual.

2. ¿Cuáles cree Ud. que son las debilidades de su empresa frente a las demás empresas de su rubro?

Actualmente, la debilidad de la que sufren todas las empresas a causa del aislamiento social obligatorio, es el problema con la liquidez que dificultan cumplir con los deberes asumidos con los proveedores y trabajadores del Restaurante Jano's.

3. ¿Tiene identificadas las oportunidades y amenazas que afronta su empresa?

Se ha analizado la opción de solicitar préstamos con el banco, pero los que han sido impulsados por el estado, éstos al parecer tienen una tasa muy baja de interés, sé que existen dos programas, sin embargo, nos interesa más acceder al programa de Reactiva Perú. Por otro lado, la amenaza constante es la gran incertidumbre que existe acerca de la reactivación económica, no conocemos con certeza la fecha cierta de inicio de actividades, además, todo apunta hacia una desaceleración económica que indiscutiblemente afectará a todos los negocios.

4. ¿Antes de la pandemia su empresa contaba con capital de trabajo suficiente para afrontar sus obligaciones de corto plazo con los trabajadores y proveedores de bienes y servicios, a efecto de asegurar la continuidad en la cadena de pagos?

Antes de que se decretara el estado de emergencia por la propagación del covid-19, nosotros como empresa nos encontrábamos en un escenario de economía normal, podíamos cumplir con todas nuestras deudas, se contaba con buena liquidez, la cadena de pagos no se había visto interrumpida.

5. ¿Cómo ha afectado a su negocio la pandemia del COVID-19?

Principalmente nos ha afectado ante la imposibilidad de continuar con la venta de nuestros productos, las personas ya no circulaban con mucha afluencia por la ciudad por temor a contagiarse, las deudas con los proveedores cada día se incrementaban y ya no se contaba con efectivo para cancelar la planilla de trabajadores, y la incertidumbre de la economía a nivel mundial que se espera sea de gran impacto negativo para las empresas.

6. ¿Qué fue lo que impulsó a que decidieran solicitar el préstamo otorgado por el estado Reactiva Perú?

Los préstamos que el estado impulso como apoyo a las empresas son muy buenos a comparación de un préstamo solicitado por un Banco privado, donde las tasas de interés son muy elevadas y los trámites engorrosos, se debatió con la gerencia para evaluar la situación financiera en que se encontraba la empresa y se decidió en presentar los documentos y ver si accedíamos a un préstamo a través del programa Reactiva Perú, ya que se necesitaba urgente una inyección de efectivo para hacer frente a la pandemia , contando que este programa era más flexible y contenía las tasas de interés mucho más bajas.

7. Antes de solicitar el préstamo ¿conocía usted los plazos, si tenía garantía por el estado o el monto que se les otorgaría?

Si, ya que toda la información fue publicada mediante decretos y publicado en el Diario El Peruano que es de acceso público.

8. ¿Conoce Ud. si su empresa cuenta con solvencia a la fecha?

A la fecha, si contamos con solvencia positiva, con la inyección de efectivo que recibimos, nos ha ayudado positivamente, ya que se reanudaron las actividades, el personal volvió a sus labores y las deudas a los proveedores se empezaron a cancelar de manera oportuna y dejar de generar intereses por las deudas vencidas.

9. ¿Cómo mejoró el crédito Reactiva Perú en su capital de trabajo de su empresa?

Recibido el desembolso por parte del Banco, la empresa ya empezó a reportar cifras positivas mes tras mes. Las ventas se estabilizaron, y las deudas se cancelaron, siendo un respiro económico para seguir en marcha con nuestras actividades.

10. Actualmente ¿ya cuenta con capital de trabajo suficiente para seguir enfrentando esta pandemia?

Si, actualmente se cuenta con los recursos necesarios para seguir a flote con nuestro giro de negocio, siempre tomando las medidas necesarias para hacer frente a esta pandemia que nos afectó gravemente a todos.

ANEXO N°12 ESTADO DE RESULTADO DE LA EMPRESA JANO'S JULIO – AGOSTO 2019

RESTAURANTE JANO'S Estado de Resultados Julio 2019		RESTAURANTE JANO'S Estado de Resultados Agosto 2019	
VENTAS	23265	VENTAS	18303
COSTO DE VENTAS	12365	COSTO DE VENTAS	9265
	10900		9038
<u>GASTOS OPERATIVOS</u>		<u>GASTOS OPERATIVOS</u>	
GASTOS DE VENTAS	2465	GASTOS DE VENTAS	2987
GASTOS ADMINISTRATIVOS	3256	GASTOS ADMINISTRATIVOS	3169
	5179		2882
<u>OTROS INGRESOS Y EGRESOS</u>		<u>OTROS INGRESOS Y EGRESOS</u>	
INGRESOS EXCEPCIONALES	0	INGRESOS EXCEPCIONALES	0
OTROS INGRESOS	0	OTROS INGRESOS	0
CARGAS EXCEPCIONALES	0	CARGAS EXCEPCIONALES	0
INGRESOS FINANCIEROS	0	INGRESOS FINANCIEROS	0
CARGAS FINANCIERAS	195	CARGAS FINANCIERAS	195
RESULTADO DEL EJERCICIO	4984	RESULTADO DEL EJERCICIO	2687
IMPUESTO A LA RENTA	498	IMPUESTO A LA RENTA	269
RESULTADO POR DISTRIBUIR	4486	RESULTADO POR DISTRIBUIR	2418

ANEXO N°13 ESTADO DE RESULTADO DE LA EMPRESA JANO'S SETIEMBRE – OCTUBRE 2019

RESTAURANTE JANO'S Estado de Resultados Septiembre 2019		RESTAURANTE JANO'S Estado de Resultados Octubre 2019	
VENTAS	17321	VENTAS	17564
COSTO DE VENTAS	8659	COSTO DE VENTAS	8234
	<hr/> 8662		<hr/> 9330
<u>GASTOS OPERATIVOS</u>		<u>GASTOS OPERATIVOS</u>	
GASTOS DE VENTAS	2785	GASTOS DE VENTAS	2461
GASTOS ADMINISTRATIVOS	3205	GASTOS ADMINISTRATIVOS	3107
	<hr/> 2672		<hr/> 3762
<u>OTROS INGRESOS Y EGRESOS</u>		<u>OTROS INGRESOS Y EGRESOS</u>	
INGRESOS EXCEPCIONALES	0	INGRESOS EXCEPCIONALES	0
OTROS INGRESOS	0	OTROS INGRESOS	0
CARGAS EXCEPCIONALES	0	CARGAS EXCEPCIONALES	0
INGRESOS FINANCIEROS	0	INGRESOS FINANCIEROS	0
CARGAS FINANCIERAS	195	CARGAS FINANCIERAS	121
RESULTADO DEL EJERCICIO	2477	RESULTADO DEL EJERCICIO	3641
IMPUESTO A LA RENTA	248	IMPUESTO A LA RENTA	364
RESULTADO POR DISTRIBUIR	<hr/> 2229	RESULTADO POR DISTRIBUIR	<hr/> 3277

ANEXO N° 14: ESTADO DE RESULTADO DE LA EMPRESA JANO'S NOVIEMBRE – DICIEMBRE 2019

RESTAURANTE JANO'S Estado de Resultados Noviembre 2019			RESTAURANTE JANO'S Estado de Resultados Diciembre 2019	
VENTAS	15465		VENTAS	12654
COSTO DE VENTAS	7523		COSTO DE VENTAS	6532
	7942			6122
<u>GASTOS OPERATIVOS</u>			<u>GASTOS OPERATIVOS</u>	
GASTOS DE VENTAS	2654		GASTOS DE VENTAS	2145
GASTOS ADMINISTRATIVOS	2856		GASTOS ADMINISTRATIVOS	2936
	2432			1041
<u>OTROS INGRESOS Y EGRESOS</u>			<u>OTROS INGRESOS Y EGRESOS</u>	
INGRESOS EXCEPCIONALES	0		INGRESOS EXCEPCIONALES	0
OTROS INGRESOS	0		OTROS INGRESOS	0
CARGAS EXCEPCIONALES	0		CARGAS EXCEPCIONALES	0
INGRESOS FINANCIEROS	0		INGRESOS FINANCIEROS	0
CARGAS FINANCIERAS	185		CARGAS FINANCIERAS	195
RESULTADO DEL EJERCICIO	2247		RESULTADO DEL EJERCICIO	846
IMPUESTO A LA RENTA	225		IMPUESTO A LA RENTA	85
RESULTADO POR DISTRIBUIR	2022		RESULTADO POR DISTRIBUIR	761

ANEXO N° 15: ESTADO DE RESULTADOS DE LA EMPRESA JANO'S ENERO-FEBRERO 2020

RESTAURANTE JANO'S Estado de Resultados Enero 2020		RESTAURANTE JANO'S Estado de Resultados Febrero 2020	
VENTAS	5231	VENTAS	4523
COSTO DE VENTAS	2896	COSTO DE VENTAS	2896
	2335		1627
<u>GASTOS OPERATIVOS</u>		<u>GASTOS OPERATIVOS</u>	
GASTOS DE VENTAS	2132	GASTOS DE VENTAS	1986
GASTOS ADMINISTRATIVOS	3100	GASTOS ADMINISTRATIVOS	3136
	-2897		-3495
<u>OTROS INGRESOS Y EGRESOS</u>		<u>OTROS INGRESOS Y EGRESOS</u>	
INGRESOS EXCEPCIONALES	0	INGRESOS EXCEPCIONALES	0
OTROS INGRESOS	0	OTROS INGRESOS	0
CARGAS EXCEPCIONALES	0	CARGAS EXCEPCIONALES	0
INGRESOS FINANCIEROS	0	INGRESOS FINANCIEROS	0
CARGAS FINANCIERAS	195	CARGAS FINANCIERAS	195
RESULTADO DEL EJERCICIO	-3092	RESULTADO DEL EJERCICIO	-3690
IMPUESTO A LA RENTA		IMPUESTO A LA RENTA	
RESULTADO POR DISTRIBUIR	-3092	RESULTADO POR DISTRIBUIR	-3690

ANEXO N° 16: ESTADO DE RESULTADOS DE LA EMPRESA JANO'S MARZO-ABRIL 2020

RESTAURANTE JANO'S Estado de Resultados Marzo 2020		RESTAURANTE JANO'S Estado de Resultados Abril 2020	
VENTAS	1235	VENTAS	0
COSTO DE VENTAS	2562	COSTO DE VENTAS	0
	-1327		0
<u>GASTOS OPERATIVOS</u>		<u>GASTOS OPERATIVOS</u>	
GASTOS DE VENTAS	1985	GASTOS DE VENTAS	240
GASTOS ADMINISTRATIVOS	3112	GASTOS ADMINISTRATIVOS	3602
	-6424		-3842
<u>OTROS INGRESOS Y EGRESOS</u>		<u>OTROS INGRESOS Y EGRESOS</u>	
INGRESOS EXCEPCIONALES	0	INGRESOS EXCEPCIONALES	0
OTROS INGRESOS	0	OTROS INGRESOS	0
CARGAS EXCEPCIONALES	0	CARGAS EXCEPCIONALES	0
INGRESOS FINANCIEROS	0	INGRESOS FINANCIEROS	0
CARGAS FINANCIERAS	195	CARGAS FINANCIERAS	65
RESULTADO DEL EJERCICIO	-6619	RESULTADO DEL EJERCICIO	-3907
IMPUESTO A LA RENTA		IMPUESTO A LA RENTA	
RESULTADO POR DISTRIBUIR	-6619	RESULTADO POR DISTRIBUIR	-3907

ANEXO N° 17: ESTADO DE RESULTADOS DE LA EMPRESA JANO'S MAYO-JUNIO 2020

RESTAURANTE JANO'S Estado de Resultados Mayo 2020		RESTAURANTE JANO'S Estado de Resultados Junio 2020	
VENTAS	0	VENTAS	4652
COSTO DE VENTAS	0	COSTO DE VENTAS	2896
	0		1756
<u>GASTOS OPERATIVOS</u>		<u>GASTOS OPERATIVOS</u>	
GASTOS DE VENTAS	251	GASTOS DE VENTAS	1368
GASTOS ADMINISTRATIVOS	3156	GASTOS ADMINISTRATIVOS	3162
	-3407		-2774
<u>OTROS INGRESOS Y EGRESOS</u>		<u>OTROS INGRESOS Y EGRESOS</u>	
INGRESOS EXCEPCIONALES	0	INGRESOS EXCEPCIONALES	0
OTROS INGRESOS	0	OTROS INGRESOS	0
CARGAS EXCEPCIONALES	0	CARGAS EXCEPCIONALES	0
INGRESOS FINANCIEROS	0	INGRESOS FINANCIEROS	0
CARGAS FINANCIERAS	75	CARGAS FINANCIERAS	195
RESULTADO DEL EJERCICIO	-3482	RESULTADO DEL EJERCICIO	-2969
IMPUESTO A LA RENTA		IMPUESTO A LA RENTA	
RESULTADO POR DISTRIBUIR	-3482	RESULTADO POR DISTRIBUIR	-2969

ANEXO N° 18: ESTADO DE RESULTADOS DE LA EMPRESA JANO'S JULIO-AGOSTO 2020

RESTAURANTE JANO'S Estado de Resultados Julio 2020		RESTAURANTE JANO'S Estado de Resultados Agosto 2020	
VENTAS	8965	VENTAS	15623
COSTO DE VENTAS	<u>4652</u>	COSTO DE VENTAS	<u>8654</u>
	4313		6969
<u>GASTOS OPERATIVOS</u>		<u>GASTOS OPERATIVOS</u>	
GASTOS DE VENTAS	1654	GASTOS DE VENTAS	2136
GASTOS ADMINISTRATIVOS	<u>3178</u>	GASTOS ADMINISTRATIVOS	<u>3145</u>
	-519		1688
<u>OTROS INGRESOS Y EGRESOS</u>		<u>OTROS INGRESOS Y EGRESOS</u>	
INGRESOS EXCEPCIONALES	0	INGRESOS EXCEPCIONALES	0
OTROS INGRESOS	0	OTROS INGRESOS	0
CARGAS EXCEPCIONALES	0	CARGAS EXCEPCIONALES	0
INGRESOS FINANCIEROS	0	INGRESOS FINANCIEROS	0
CARGAS FINANCIERAS	<u>164</u>	CARGAS FINANCIERAS	<u>164</u>
RESULTADO DEL EJERCICIO	-683	RESULTADO DEL EJERCICIO	1524
IMPUESTO A LA RENTA	<u> </u>	IMPUESTO A LA RENTA	<u>152</u>
RESULTADO POR DISTRIBUIR	-683	RESULTADO POR DISTRIBUIR	1372

ANEXO N° 19: ESTADO DE SITUACIÓN FINANCIERA RESTAURANTE JANO'S PERIODO 2018

RESTAURANTE JANO'S
Estado de Situación Financiera
2018

ACTIVO		PASIVO	
ACTIVO CORRIENTE		PASIVO CORRIENTE	
caja y bancos	4408	Tributos por pagar	2263
Clientes	0	Remun. Y Particip. X pagar	0
Mercaderias	2653	Cuentas por pagar Comerciales	4218
Materias Primas	18529	Ingresos Diferidos	0
Envases y Embalajes	4001	Obligaciones Financieras	0
Suministros Diversos	1980	TOTAL PASIVO	6481
Otras cuentas del activo	0	PATRIMONIO	
Impuestos pagados por adelantado	0	Capital Social	25000
Total Activo Corriente	31571	Reservas	0
		Resultados Acumulados	2158
ACTIVO NO CORRIENTE		Resultado del Ejercicio	7705
Inmueble Maquinaria y Equipo	14207	TOTAL PATRIMONIO	34863
Depreciacion Acumulada	-4434		
Total Activo No Corriente	9773		
TOTAL ACTIVO	S/41,344.00	TOTAL PASIVO Y PATRIMONIO	S/41,344.00

ANEXO N° 20: ESTADO DE SITUACIÓN FINANCIERA RESTAURANTE JANO'S PERIODO 2019

RESTAURANTE JANO'S
Estado de Sitación Financiera
2019

ACTIVO		PASIVO	
ACTIVO CORRIENTE		PASIVO CORRIENTE	
caja y bancos	7857	Tributos por pagar	1462
Clientes	0	Remun. Y Particip. X pagar	0
Mercaderias	300	Cuentas por pagar Comerciales	3968
Materias Primas	37601	Ingresos Diferidos	0
Envases y Embalajes	6861	Obligaciones Financieras	0
Suministros Diversos	2081	TOTAL PASIVO	5430
Otras cuentas del activo	389	PATRIMONIO	
Impuestos pagados por adelantado	0	Capital Social	25000
Total Activo Corriente	55089	Reservas	0
		Resultados Acumulados	9863
ACTIVO NO CORRIENTE		Resultado del Ejercicio	28569
Inmueble Maquinaria y Equipo	18207	TOTAL PATRIMONIO	63432
Depreciacion Acumulada	-4434		
Total Activo No Corriente	13773		
TOTAL ACTIVO	S/68,862.00	TOTAL PASIVO Y PATRIMONIO	S/68,862.00

ANEXO N° 21: ESTADO DE SITUACIÓN FINANCIERA RESTAURANTE JANO'S PERIODO JULIO 2020

RESTAURANTE JANO'S
Estado de Situación Financiera
Al 31 de Julio del 2020

ACTIVO		PASIVO	
ACTIVO CORRIENTE		PASIVO CORRIENTE	
caja y bancos	5632	Tributos por pagar	1623
Clientes	0	Remun. Y Particip. X pagar	0
Mercaderías	652	Cuentas por pagar Comerciales	35219
Materias Primas	35524	Ingresos Diferidos	0
Envases y Embalajes	5625	Obligaciones Financieras	0
Suministros Diversos	1750	TOTAL PASIVO	36842
Otras cuentas del activo	562	PATRIMONIO	
Impuestos pagados por adelantado	0	Capital Social	25000
Total Activo Corriente	49745	Reservas	0
		Resultados Acumulados	38432
ACTIVO NO CORRIENTE		Resultado del Ejercicio	-24442
Inmueble Maquinaria y Equipo	29207	TOTAL PATRIMONIO	38990
Depreciación Acumulada	-3120		
Total Activo No Corriente	26087		
TOTAL ACTIVO	S/75,832.00	TOTAL PASIVO Y PATRIMONIO	S/75,832.00

ANEXO N° 22: ESTADO DE SITUACIÓN FINANCIERA RESTAURANTE JANO'S PERIODO 2020

RESTAURANTE JANO'S

Estado de Situación Financiera

Al 31 de Diciembre del 2020

ACTIVO		PASIVO	
ACTIVO CORRIENTE		PASIVO CORRIENTE	
caja y bancos	63484	Tributos por pagar	795
Clientes	0	Remun. Y Particip. X pagar	0
Mercaderias	11925	Cuentas por pagar Comerciales	3126
Materias Primas	41220	Ingresos Diferidos	0
Envases y Embalajes	4280	Obligaciones Financieras	<u>72096</u>
Suministros Diversos	6461	TOTAL PASIVO	76017
Otras cuentas del activo	1961	PATRIMONIO	
Impuestos pagados por adelantado	<u>0</u>	Capital Social	25000
Total Activo Corriente	129331	Reservas	0
		Resultados Acumulados	38432
ACTIVO NO CORRIENTE		Resultado del Ejercicio	<u>13394</u>
Inmueble Maquinaria y Equipo	29207	TOTAL PATRIMONIO	76826
Depreciacion Acumulada	<u>-5695</u>		
Total Activo No Corriente	23512		
TOTAL ACTIVO	<u><u>S/152,843.00</u></u>	TOTAL PASIVO Y PATRIMONIO	<u><u>S/152,843.00</u></u>